JUIZ DÁ LIMINAR CONTRA DECISÃO DA CÂMARA

PMDB CAÇA OS INFIÉIS EM JI

O PMDB em Ji-Paraná está tentando identificar os quatro vereadores daquele município que traíram o pacto feito anteriormente e votaram contra o parecer do Tribunal de Contas que sugeria a intervenção em Ji. Ontem o juiz Roosevelt Queiroz, daquele município, concedeu liminar cancelando a votação havida na Câmara que, segundo a interessada peemedebista, feriu o Regimento Interno. Página 4 do 1º.

Polícia tem 60 dias para descobrir onde está José Wilton

O inquérito instaurado em 1975 para apurar o desaparecimento do radialista José Wilson Guedes, será arquivado pela Justiça, caso a Polícia, dentro de 60 dias não consiga novidades.

Ontem o documento foi devolvido ao delegado Darlo Xavier para ser reaberto. Veja na página 5.

Alfton, goleiro de Pimenta, segurou dois pênaltis mas acabou vice no futebol

A torcida do Barão ganhou medalha e carregou nos braços Samuel, técnico de basquete, campeão.

Porto Velho campeão geral com o chefe da delegação professor Bernardino levantando o troféu.

No encerramento, o secretário Alvaro Lustosa agradeceu a participação dos estudantes.

Alto Madeira

Fundador dos Diários Associados: ASSIS CHATEAUBRIAND

ANO LXVII — Porto Velho, terça-feira, 23 de Outubro de 1984 — N.º 11.487

Muito choro e risos no fim da festa

III JOEER DEVE SER NO INTERIOR

Com a apresentação das delegações e o apagar do fogo simbólico, encerrou-se no ginásio Cláudio Coutinho, na noite de domingo, a disputa do II Jogos Escolares do Estado de Rondônia, competição que reuniu 14 dos 15 municípios e que em 1985, quando acontecerá sua terceira edição, deverá ser disputado numa cidade do interior. Emocionado, ao final, o secretário Alvaro Lustosa Pires, da Seduc, promotora do Joeer, agradeceu a participação dos estudantes.

Amplo noticiário sobre o II Joeer, com a relação dos campeões, nas páginas 7 e 8 do 1.º e nas 1 e 2 do 2.º caderno.

GASOLINA VAI Cr$ 1.344,00

Nos postos falase no aumento mas sem se saber quanto

A gasolina brasileira, que já subiu mais de 157% este ano em relação ao preço de dezembro de 1983, poderá chegar a 1.344 cruzeiros até dezembro, sendo um dos produtos que sofrerá maior pressão neste final de ano. A energia também vai subir, faltando definir os índices.

PETROLEO

BRASILIA (EBN) — O presidente da Petrobrás, Almirante Thelmo O. de Rezende revelou que espera uma baixa no preço do barril de petróleo fornecido pela Organização dos Países Exportadores de Petróleo (OPEP), depois da reunião deste organismo no próximo dia 29, em Genebra. Thelmo Dutra acredita que o barril deverá ficar entre 1 a 1,5 dólares por cada barril, reduzindo seu preço atual de 29 dólares para 27 ou 28,5 dólares.

O almirante Thelmo Dutra de Rezende ainda se manifestou favorável ao aumento na margem de mistura do álcool na gasolina, de 22% para 25%. "Naturalmente" — respondeu o presidente da Petrobrás a uma pergunta de um repórter sobre esse assunto, acrescentando: "quanto mais álcool para economizar gasolina, melhor"

O presidente da Petrobrás também revelou, que a produção nacional de petróleo já chegou a 516 mil barris diários, com pequenas variações.

Página 6

Mesa do Senado muda tudo

PRESIDENTE ASSINOU A LEI DO "COLÉGIO"

A Lei que regulamenta o modo de escolha pelas Assembléias Legislativas dos deputados que comporão o Colégio Eleitoral foi regulamentada pelo presidente Figueiredo, mas uma manobra da Mesa do Senado, onde a maioria é malufista, quer que a escolha seja feita de maneira secreta, o que diminuirá a influência de pressões contra os deputados, especialmente dos governadores do Nordeste. Em Rondônia, a ALE define os seis delegados até quinta-feira.

Página 4 do 1.º

Teixeira pede a Figueiredo a reabertura da garimpagem

Portando faixas onde estampavam frases do tipo "Garimpeiros Unidos, Sindicato Forte", "Os Garimpeiros Pedem a Abertura da Garimpagem de Cassiterita" e "Teixeira: o Garimpeiro Acredita no Senhor", entre outras, mais de 200 garimpeiros reivindicaram, no final da tarde de ontem, a abertura do garimpo de Cassiterita na área a ser mundada para mineradora de Samuel. O Governador foi até noticiado para diretoria daquela categoria das reivindicações prometeu quando da visita do presidente Figueiredo no próximo dia 30 para inauguração da Base Aérea de Porto Velho levar essas reivindicações ao Chefe da Nação, para uma tomada de providências. Na ocasião, o Governador anunciou que hoje, às 11 horas, estará presente na sede da Receita Federal, onde haverá uma reunião com a delegacia da Receita Federal, Aldo Pedro de Magalhães, membros da Diretoria do Sindicato dos Garimpeiros e com os compradores de ouro credenciados, para examinar o problema do credenciamento na venda ouro ilícito em Rondônia. Página 4

Pelo centro da cidade, os garimpeiros foram até o Palácio onde levaram protesto de presidência do governador. (Foto Robinho)

Decretos de intervenção chegaram à Assembléia

O governador Jorge Teixeira encaminhou ontem à Assembléia Legislativa os decretos de intervenção nas prefeituras de Ji-Paraná, Colorado D'Oeste e Vilhena. Os documentos foram levados em mãos pelo procurador-geral do governo, Cezar Augusto Ribeiro de Souza. Página 4 do 1º

PROGRAMA DE BIBLIOTECAS .- Secretaria de Cultura Esportes e Turismo, através do Programa de Bibliotecas, realizará no período de 23 a 29 deste mês, na Biblioteca José Pontes Pinto, uma vasta programação cultural em comemoração a Semana Nacional do Livro e da Biblioteca, constando de: lançamento do selo alusivo ao livro, pela Empresa Brasileira de Correios e Telégrafos; apresentação artísticas diversas; projeção de filmes educativos e culturais, além de uma noite de autógrafos. Participarão dos eventos a Igreja Batista Filadelfia, Teatro Municipal de Porto Velho, Grupo de Teatro Porantim, Pianista Eudóxia de Barros, professora Gláucia Santos Silva, escritores e poetas regionais, Dr. Altamiro Sather Filho e os professores Araújo Alves Graça e Elizabeth Guimarães Johnson. A programação de hoje, dia 23, na abertura, consta do lançamento do selo alusivo ao livro e exposição de Borecos.

II JOEER ENCERRADO COM MUITA VIBRAÇAO NO "CLAUDIO COUTINHO

GARÇONS — Cobrança de 10% ao pé do talão e multas que o Sindicato dos Garçons de Porto Velho estaria aplicando a determinadas casas do ramo, ilegalmente, foram também assuntos abordados sexta-feira última, na Câmara Municipal, quando lá compareceu o Delegado do Trabalho, Walmi Davis de Moraes. O Delegado prometeu apurar e explicou que, se o Sindicato andou aplicando multas, o fez ilegalmente. Os temas abordados foram: registro empregados, trabalho do menor, garantia da gestante, cumprimentos de horários de trabalho, repouso remunerado, pagamento de horas extras, horários bancários, forma de pagamentos de empregados comissionados, acidente de trabalho, sindicatos diversos, insalubridade periculosidade, gratificações a garçons e outros.

RONDONZINHO MATEMÁTICA DA' PREMIOS: CONCORRA

PRÊMIOS — Na Semana do Funcionário Público de 21 a 28 do corrente, diversos concursos estarão sendo premiados pela Associação dos Servidores Públicos do Estado de Rondônia. O concurso Funcionário Padrão dará o prêmio de Cr$ 200 mil ao 1.º colocado, pela Portomaq; o vencedor do Concurso Literário para Funcionário Público terá o prêmio de Cr$ 100 mil pela Genesi-Top, sendo premiados, ainda, segundo, terceiro e 4.º lugares. O concurso literário para estudante oferecerá Cr$ 50 mil ao primeiro colocado, enquanto o concurso 1.º Salão de Arte Infantil premiará com uma bicicleta o 1.º lugar e, ainda, Cr$ 400 mil para o 1.º de cada categoria.

PARTICIPE DAS FESTIVIDADES DO SERVIDOR PÚBLICO

POSTOS — A vereadora Odaisa Fernandes sugeriu a construção de dois novos Postos de Saúde, um no bairro São João Bosco e outro no Bairro São Sebastião. Alega que os postos nos quais as populações citadas são atendidas, o Ana Adelaide e o Maurício Bustani, são distantes. Nessa quinta-feira, dia 25, a Câmara Municipal realiza a sessão solene que vai proceder entrega do título de Cidadão Honorário de Porto Velho ao médico Hamilton Gondim, proposto pela vereadora Odaisa e aprovado por unanimidade pelos demais vereadores. A solenidade será na Câmara e o homenageado oferecerá recepção aos convidados no Clube do 5.º BEC.

NOSSA HOMENAGEM AO FUNCIONARIO PÚBLICO NA SUA SEMANA DE FESTAS

NOITE DE AUTOGRAFOS — Na noite de quinta-feira, dia 25, no auditório da Biblioteca Dr. José Pontes Pinto, será lugar uma noite de autógrafos, como parte da programação que começa a ser cumprida hoje, alusiva à Semana Nacional do Livro e da Biblioteca. Na noite de autógrafos, às 20 horas, haverá lançamento dos livros: Pedaços Imaginários; Vidas Fragmentadas, de Atila Ibanez França, Biblioteca Pública Dr. José Pontes Pinto, participação no processo cultural de Rondônia, da bibliotecária Anita Julien.

Será um verdadeiro momento de autógrafos dos escritores e poetas presentes que estão sendo, por sinal, todos convidados a participar e prestigiar a semana que diz muito sobre o movimento cultural de Porto Velho.

Detalhes do Cotidiano

FACA DE DOIS GUMES

Ary de Macedo

Ultimamente as medidas decretadas pelo governador Jorge Teixeira não têm sido muito felizes, embora os fins justifiquem os meios ou, ao contrário, os meios justifiquem os fins.

Bem, mas antes de qualquer sequência a esse comentário quero fazer aqui uma retificação oportuna e sobretudo necessária a respeito de Presidente Médici e do Parecer do Tribunal de Contas do Estado sobre as contas do Prefeito daquele Município relativas a 1983. De relance, eu disse em comentários anterior, que o TCE havia aprovado, com restrições, a Prestação de Contas de Presidente Médici e que a Câmara daquele Município, por maioria de seus membros, havia afastado o Prefeito. Na realidade, cometi um lamentável erro de informação. O TCE REJEITOU as contas do Prefeito de Presidente Médici. E não podia ser outra a decisão simplesmente porque, segundo constataram os Conselheiros daquela Corte, não existe ali um sistema de contabilidade. E a Câmara, ao decretar o "impeachment" do Prefeito deve ter-se louvado nessa rejeição e ainda em outros fatos ocorridos já em 1984 e que ainda não foram por isso mesmo, analisados pelo TCE. Devido a essa parafernalia contabilística ou inexistência de um sistema regular pelo qual se possa realizar uma análise perfeita das contas e da aplicação dos dinheiros públicos é que o TCE não sugeriu a intervenção, de vez que não ficou claramente definida a improbidade administrativa.

Dito isto, com minhas escusas por ter sido traido pelas informações que me trouxeram, prossigo nos meus raciocínios iniciais.

Dizia eu que ultimamente o governador Teixeira não tem sido muito feliz em muitas medidas que vêm sendo por ele tomadas, que terminam virando faca de dois gumes ou, em alguns casos, bumerangues lançados por atiradores inexperientes. O caso da extinção sumária da Codaron, é um desses exemplos. Arrumaram as coisas de tal forma para que a Companhia chegasse à insolvência, para depois a eliminarem do mapa governamental, sob alegação de "déficits" contínuos (e "déficits" que não são verdadeiramente "déficits" e mesmo que o fossem, não se pode exigir que uma Companhia de Desenvolvimento Agrícola possa ser fonte de arrecadação), tudo para que, verdade seja dita, fossem cortadas as asas políticas do sr. William Curi em benefício de outras diretrizes, também políticas. E agora, pela ensancha oportunosa concedida à Oposição da Assembléia Legislativa, o assunto está dando, conforme previramos, panos pras mangas. Sim, porque a intenção é, como no caso das intervenções nos municípios, agora decretadas, rebuscar o passado ou procurar, como estão dizendo pelai, chifres em cabeças de cavalo. E o pior é que, em alguns casos, acabarão por encontrar monstrengos, cuja degenescência poderá ser por ela responsabilizado o próprio Governo. Sim, porque num regime em que todas as fontes emanadoras de benesses são originárias do Pelé de Rondônia, no caso o Teixeirão natural que todos os males também lhe sejam creditados, segundo manda a lei das compensações.

E o que se vem notando sobre o caso Codaron é que o que está interessando mais é se o Governo está envolvido nos descalabros que porventura aconteceram e até que ponto o governador Teixeira é responsável. Os outros, são arraias miúdas que podem passar livremente pelas malhas da rede da Comissão Parlamentar de Inquérito que tanto sensacionalismo vem causando.

No caso de Jiparaná, o "rebu" anda feio, com gente já se dis[illegible], em contrapartida, os atos do interventor, melhor dizendo, com gente querendo fazer o levantamento da vida pregressa do interventor, a começar do Estado do Amazonas, descontentes com o seu comportamento no cascavilhar ilícitos que teriam acontecido e que foram objeto de apreciação do Tribunal de Contas do Estado.

Por fim, uma Comissão da Câmara Municipal de Jiparaná elaborou documento ao Governador justificando, item por item, os motivos por que não acatou o Parecer técnico-opinativo do TCE e, ao mesmo tempo pedindo que o governante revogue o decreto de intervenção.

Por enquanto as águas continuam toldadas e cujo leito não se consegue vislumbrar claramente. Daí que o melhor é aguardar-se o resultado.

LEIA E ASSINE O ALTO MADEIRA

Alto Madeira

EMPRESA ALTO MADEIRA LTDA
Fundado em 15 de abril de 1917
EURO TOURINHO
Diretor Geral
LUIS MALHEIROS TOURINHO
Diretor Superintendente
NEUSA MALHEIROS TOURINHO COSTA
Diretora Administrativa
LIGIA SELENE TOURINHO [illegible]
Diretora Técnica
JOSÉ LÚCIO ALBUQUERQUE
Editor Chefe
Direção — Redação e Oficinas
Rua Barão do Rio Branco, 95 — Tels. [illegible]
Impresso em [illegible]

ASSINATURAS
Capital (Anual) Cr$ [illegible]
Interior (Anual) Cr$ [illegible]
Exemplar do Dia Cr$ [illegible]
Exemplar Atrasado Cr$ [illegible]

SUCURSAIS
RIMA — Rio de Janeiro: Rua [illegible] — Telefone: (021) [illegible] — CEP [illegible] — Telex [illegible]
RIMA São Paulo, Rua [illegible] — 9.º andar — Telefone: (011) [illegible] — CEP [illegible] — Telex [illegible]
RIMA Brasília, Ed. [illegible] Comercial Sul — Telefone: (061) [illegible]
Ponto de Vista — Os artigos com assinatura não exprimem a opinião do jornal. [illegible]

OPINIÃO EM 30 LINHAS

Não é momento para que se discuta o método da questão a respeito do inconveniente modo ou não da realização de provas de kart na Avenida Presidente Dutra. Não há dúvida que deve causar problemas para os que trabalham a semana inteira e pretendem, no domingo, tirar uma soneca a mais. Até mesmo para as crianças.

Entretanto, atos como o que ocorreram na manhã do último domingo, quando um cidadão chamado José Reynaldo atirou óleo diesel queimado sobre a pista, no momento em que alguns pilotos treinavam, são totalmente injustificáveis. Representam, na realidade, verdadeiros crimes, já que poderiam causar acidentes graves e até fatais para os que praticavam o esporte naquele momento.

Este foi, sem dúvida, um grande erro. Ao se sentir incomodado, o morador, juntamente com os demais membros de sua comunidade, deveria se dirigir às autoridades competentes, buscando solucionar o problema por meios pacíficos.

Entretanto, isto não aconteceu. Além disso, José Reynaldo foi de uma infelicidade muito grande. Ele jogou o óleo queimado justamente no momento em que muita gente já estava preparado para participar da corrida, quando poderia tê-lo feito na noite anterior ou mesmo na madrugada do domingo, evitando o confronto com a Polícia e com os kartistas.

Além dos problemas normais, José Reynaldo vai enfrentar, certamente, um processo na Justiça, pelo ato criminoso que praticou. Afinal, parece que ainda é crime previsto na legislação brasileira atentar contra a vida de terceiros. E jogar óleo numa pista de corrida no momento em que uma prova está sendo realizada é atentar contra a vida dos pilotos.

No mais, o problema que ocorreu no último domingo deve servir de exemplo às autoridades competentes, para que até mesmo como forma de apoio a um esporte que chegou com força, procurem promover a construção de um kartódromo o mais rapidamente possível, solucionando um problema que pode ter consequências ainda maiores.

Até amanhã

O DIA NA HISTÓRIA

ACONTECIMENTOS DE 23 DE OUTUBRO

BRASÍLIA — Na data de 23 de outubro de 1812, nascia na [illegible] da Vila da Barra do Rio Grande, o estadista João Maurício Wanderley, Barão de Cotegipe. [illegible]

Na presidência do Conselho de Ministros [illegible] várias [illegible] questão militar.

Em 1875, na data de 23 de outubro, na cidade de Pernambuco, [illegible] do Recife, faleceu o conselheiro Monsenhor Francisco Muniz Tavares. Tomou parte ativa na revolução pernambucana, cuja história escreveu vários anos depois [illegible] contrário à revolução de 1824.

Depois de participar ativamente de diversas ações políticas, inclusive nas cortes constituintes e na Assembléia Constituinte Brasileira em 1823, a partir de 1847 abandonou a vida política, passando a dedicar-se a atividades culturais e científicas e, em 1862 promoveu a fundação do Instituto Arqueológico Pernambucano.

Em 1822, no dia 23 de outubro, navios da armada portuguesa "Constituição" e a "Pérola", por ordem do general Madeira contramarcharam a ilha de Itaparica, na Bahia, que dois dias antes festejara a aclamação do Imperador D. Pedro I.

Em 23 de outubro de 1906, Alberto Santos Dumont, com o seu aeroplano 14 bis voou no campo de Bagatelle, em Paris, mais de 5 metros de distância [illegible] mais pesado do que o ar.

Na data de 23 de outubro de 1911, o jornal carioca "A Noite" premiou o aviador francês Edmond Plauchut que com o seu avião Blériot decolou da Praça Mauá, no Rio de Janeiro, indo pousar na praia do Zumbi, na Ilha do Governador.

O aviador francês recebeu do jornal o prêmio [illegible]

RELIGIOSOS EM GUAJARÁ PEDEM RECUPERAÇÃO DA BR

Aliando-se aos Deputados Francisco Nogueira, Walter Bártolo e José do Prado, que recentemente fizeram pronunciamentos na Assembléia Legislativa sobre a situação em que se encontra o trecho da BR-364 e as pontes entre Porto Velho e Guajará Mirim, os agentes de Pastoral e Lideranças Religiosas da Diocese daquele município, encontraram dia 19 passado, naquela cidade, uma reunião, quando resolveram enviar, com as assinaturas de todos os participantes, inclusive dos bispos dom Geraldo Verdier e dom Luis Gomes de Arruda, um documento ao governador Jorge Teixeira, pedindo a interferência do Estado para assumir a recuperação da estrada.

Na íntegra, é o seguinte o documento da Diocese de Guajará:

"Estando reunidos em Assembléia Geral anual ordinária, todos os agentes de Pastoral e Lideranças Religiosas da Diocese de Guajará Mirim, juntamente com seus bispos D. Geraldo Verdier e D. Luis Gomes de Arruda e os vigários das respectivas paróquias de Colorado D'Oeste, Cerejeiras, Costa Marques, Vila Nova e Guajará Mirim, estudando os problemas religiosos e humanos de nosso povo, vimos a necessidade de [illegible] a voz [illegible] e sofrimento [illegible] apelo no que diz respeito às pontes que ligam Guajará Mirim a Porto Velho. São pontes que requerem urgentes reparos no tablado, sendo verdadeiro perigo para os usuários. A estrutura é boa, faltando apenas a substituição das pranchas soltas e podres. Faz muito tempo que acompanhamos de perto esta história, tendo de completa aventura. É urgente uma solução, pois é do conhecimento de todos nós a utilidade desta BR para a nossa cidade, já que o preço do transporte aéreo está absolutamente [illegible] a custo da [illegible].

Todos nós fomos esta semana para chegar a Guajará Mirim e nós sentimos com o sofrimento do povo e os riscos de perder a vida. Na estrada os motoristas de ônibus correm [illegible]mente, colocando em pânico os passageiros para chegar na hora certa. Mas, infelizmente, o tempo é descontado nestas paradas obrigatórias das pontes quebradas. Unimo-nos aos nossos sofrimentos e à nossa esperança de dias melhores".

CFP JÁ VENDE O ARROZ DE RO

A delegacia da Companhia de Financiamento da Produção — CFP, em Rondônia, fará dia 24, a primeira venda de arroz estocado no Estado. De acordo com Élcio Mendes Lima, delegado-substituto do órgão, nessa primeira etapa, foram colocadas em licitação pública 2,5 toneladas do produto.

Élcio Lima disse também que a CFP adquiriu 47 toneladas de arroz da última safra em Rondônia. "Nós destinamos 15 mil toneladas para o abastecimento do mercado interno e achamos que essa quantidade será suficiente para atender à demanda". O excedente, ou o arroz que ficará armazenado no Estado, já está sendo removido para outras regiões, para atender ao mercado da região de Uberlândia, em Minas e Sul do País.

Até a próxima safra, a CFP fará vendas periódicas e o preço do produto será regulado pelo de mercado. O delegado da CFP disse ainda que as 5,2 toneladas de milho adquiridas, serão vendidas para outros Estados, ficando em Rondônia 4 mil toneladas para abastecer, principalmente, aos produtores de aves.

CÂMARA DE COLORADO VÊ AS CONTAS DE DONADON

COLORADO — A Câmara Municipal de Colorado do Oeste, reunir-se-á em sessão extraordinária hoje para julgar as contas do município, referente ao exercício de 1982, de responsabilidade do prefeito Marcos Donadon e do ex-prefeito, João Nunes de Moraes.

A sessão terá início às 8:00 horas sem previsão para término, ocasião em que será discutido o parecer prévio do Tribunal de Contas do Estado que propõe a rejeição das contas do prefeito Marcos Donadon e João Nunes de Moraes, alegando, entre outros motivos, improbidade administrativa.

E foi em função da decisão do Tribunal de Contas que o Município está sob intervenção desde o dia 16, 2a. feira passada. O clima na cidade é de grande expectativa, pois o caso já se tornou bastante polêmico, e a previsão é de que as contas serão rejeitadas pela Câmara, tendo em vista que a maioria dos vereadores vem há algum tempo, criticando a administração do prefeito Marcos Donadon que, segundo boatos, tem se utilizado de todos os meios para reconquistar a confiança dos edis, na tentativa de ver essas contas aprovadas.

Donadon, afastado do cargo por determinação judicial do TCE.

SEDUC ABRE O ENCONTRO DE SUPERVISORES

Teve início ontem às 9:00 horas, no auditório do SENAC, o IV Encontro de Supervisores do Programa Escola Comunidade — PIEC, e o III Encontro do Programa de Saúde Escolar.

O Evento contou com a presença do Secretário particular do governador João Wilson Gomes, que fez a abertura dos Programas falando da importância do papel de cada representante dos Municípios circunvizinhos envolvidos com essas atividades. Parabenizou a SEDUC pelas realizações bem sucedidas desejando pleno êxito ao atual Encontro e a todos os eventos que forem empreendidos por esse órgão de Educação.

Em média estiveram presentes 50 participantes destacando o Secretário da SEMEC Professor José Alvaro Costa, que colocou em pauta a situação conjunta SEDUC/SEMEC para educação e integração, entre as escolas e a comunidade, chamando a atenção para a necessidade da troca de experiências e exposição de idéias e problemas.

Hélio Ferreira, gerente da Coca-Cola, vai entregar os prêmios

COCA-COLA ENTREGA PRÊMIOS A ESCOLARES

A estudante Nirlene Santos Ferreira, da escola Eduardo Lima e Silva, foi a ganhadora do concurso de redação promovido pela Coca-Cola entre todos colégios da rede da Semec na capital, com alunos a partir da 5.a até a 8.a séries sobre o tema "Desenvolvimento de Rondônia".

O concurso foi promovido pela Coca-Cola, com apoio da Secretaria Municipal da Educação, cujo titular, professor Alvaro Costa, ressaltou o incentivo que os estudantes estavam recebendo para o melhoramento de seu nível intelectual.

Além de Nirlene, que ganhará diploma, uma coleção de livros de contos de autores nacionais e uma poupança de 100 mil cruzeiros, também sua escola receberá uma coleção de livros para a biblioteca seguindo-se premiação do 2.° ao 7.° colocado, que terão direito a diplomas.

Em 2.° lugar no concurso classificou-se Elamy da Silva Feitosa, do "Duque de Caxias"; 3.°, Francimara Oliveira Andrade, da "Samaritana"; 4.° Débora de Araujo Sousa, do "Petrônio Barcelos"; 5.°, Lilian Rodrigues Fujita, do "Orlando Freire"; 6.°, Ivanir Ferreira Lins, do "Padre Chiquinho" e 8.°, Nádia Oliveira Mendonça, do "Antonio Ferreira da Silva".

4 de Janeiro reclama melhor transporte

Moradores do conjunto "4 de Janeiro" em documento endereçado ao deputado Genivaldo Sousa do PDS, pedindo que o parlamentar atue junto à Semusp, para que seja melhorado a circulação de ônibus para aquele bairro que reúne centenas de famílias.

No documento, os moradores reclamam contra o serviço prestado pela empresa "Porto Velho", citando dentre outras irregularidades [illegible] com atraso de uma hora, ônibus sem segurança e conservação. "É como um fator desagradável a todos", os moradores, em seu documento, citam a apreensão, sem explicações por parte do Detran ou da Semusp, dos ônibus que a Viação Independência colocou na linha do 4 de Janeiro, "o que causa enormes prejuízos para os trabalhadores residentes na área".

Em seu pedido ao prefeito Sebastião Valladares, o deputado Genivaldo Sousa cita que a manutenção da situação atual gera graves problemas sociais para os habitantes do 4 de Janeiro, mostrando também a necessidade da recuperação urgente das duas vias de acesso ao conjunto e suas pontes.

Deputado Genivaldo Sousa: [illegible] mais de uma empresa trabalhando no 4 de Janeiro

Genivaldo, mais adiante, lembra ao prefeito que a manutenção de uma só empresa na linha do 4 de Janeiro "traz todo o problema que se gera a partir da monopolização, quando a falta de concorrência leva à situação atual onde as reclamações são muitas e a insatisfação enorme".

Autor de "Mulher Nova" faz apresentações em RO

Sob o patrocínio do deputado Walderedo Paiva, do PDS e hoje titular da Secretaria de Interior e Justiça, os cantores nordestinos Otacílio Batista e Oliveira de Panelas, ambos da Paraíba, fazem hoje um show musical em Rolim de Moura, depois de terem participado, no último sábado, de uma apresentação no Botafogo, nesta capital.

Otacílio Batista e Oliveira de Panelas são bastante conhecidos no meio artístico e já participaram, por quatro vezes, do programa Som Brasil, da Rede Globo, quando este era apresentado por Rolando Boldrin. Otacílio é, inclusive, o autor da letra da música "Mulher Nova", tema do seriado Lampião, apresentado recentemente pela Globo.

SETE LPS

Há nove anos juntos, Oliveira e Otacílio já gravaram sete lps. O último, intitulado Regras do Cantorio, foi gravado há dois meses, sob o patrocínio do Ministério da Educação e Cultura. Os dois são autores de músicas bastante conhecidas, gravadas por diversos nomes famosos da música nordestina.

Em Rolim de Moura, durante show de que participarão, Otacílio Batista e Oliveira de Panela esperam contar com grande público, em função "de que a música nordestina, principalmente o forró, tem seu lugar e públicos garantidos em todo o Brasil".

EXPOARTE MARCA O 2.o ANIVERSÁRIO DA UNIR

"A Missão Cultural da Unir" é o tema de abertura da Expoarte-84, palestra que será realizada às 20:30 horas de hoje, no salão do Ferroviário Atlético Clube, pelo vice-reitor da Universidade de Rondônia, professor Raymundo Nonnato Castro, como parte das comemorações do 2.° aniversário daquela fundação.

Da Expoarte-84 participarão diversos artistas, entre eles Benê, Carlos Rangel, Benedito Carmem Souza Santos, João Cézar, Laura Santos Prates, Luciano de Lucas, Lucília Dias, Maria Clara Bezerra, Maria Goreth de Brito, Otília Barbosa, Raimundo Faraguassu, Rita Queiroz, Sérgio Melo e Sônia Romanín.

O evento é coordenado pelos professores Luciano de Lucas e Laura Prates, do Núcleo Cultural da Pró-Reitoria de Órgãos Suplementares da Unir, e será desenvolvido de hoje até o dia 25. O encerramento será feito pelo reitor Euro Tourinho Filho, com uma palestra a respeito de "A Universidade de Rondônia como Modelo Alternativo", às 20:30 horas do dia 25.

Além das palestras e da exposição de quadros e fotografias, serão realizadas apresentações do Conjunto Orquestram e do Coral da Unir, além de um recital do maestro Luiz Carlos Fonseca. No dia 26 será celebrada uma missa em ação de graças, pelo padre Zenildo, às 18 horas, no saguão da universidade.

PRIMEIRA EXIBIÇÃO DA BANDA MARCIAL

Foi apenas uma amostra o que o público presente ao ginásio Cláudio Coutinho assistiu do potencial da Banda Marcial Estudantil de Porto Velho, que representará Rondônia no próximo concurso nacional, a ser realizado em novembro, em Belo Horizonte, quando 150 instrumentistas [illegible] a sala da Saudade.

Rondônia participará pela primeira vez do concurso e, contando com alunos das principais escolas, cujas fanfarras foram vencedoras, fazendo sua primeira apresentação pública, ganhou muitos elogios pela harmonia de todos os seus instrumentistas, [illegible] de diversas [illegible] quase que simultaneamente, visto que uma simples falha [illegible] é muito difícil.

O professor Luiz Gouveia, auxiliado por quatro outros músicos regeu a banda que tocou "Mulher Rendeira", "Baião Mágico", Valsa da Despedida e Saudades de Um Altera, intercalados entre um dobrado e outro, além dos trabalhos [illegible] que realiza durante seus ensaios desde que foi formada. Até a realização do campeonato, em Minas, os componentes da Banda Marcial Estudantil de Porto Velho acreditam que poderão executar um bom papel a nível nacional.

Antes de qualquer resultado que os estudantes que compõem a Banda venham conseguir é bom que se lembre: é apenas o início de um trabalho que tem tudo para dar certo, dispensando o potencial individual e de grupo que as escolas conseguiram formar através de seus grupos de fanfarras.

A Semusp não quer mais obras nos cemitérios até depois do Finados.

PROIBIDAS OBRAS NOS CEMITÉRIOS

A Secretaria Municipal de Serviços Públicos [illegible] que ninguém [illegible] mais construir [illegible] nos cemitérios [illegible] e Santo Antônio antes do 2 de novembro, Dia de Finados, [illegible] [illegible] as pessoas [illegible] [illegible] ainda [illegible] dos [illegible] da capina e pintura.

VACINA CONTRA MENINGITE NO VALE GUAPORÉ

O secretário de Saúde, médico José Adelino da Silva, informou que deslocou para o município de Costa Marques, a cerca de [illegible] quilômetros de Porto Velho, uma equipe do Departamento de Vigilância Epidemiológica, a fim de vacinar a população contra meningite.

A medida, segundo Adelino da Silva, decorre da constatação de seis casos da doença, desde o início do ano, naquela região. Foram enviadas oito mil doses de vacinas e dez aparelhos para aplicação.

O secretário descartou a possibilidade de um surto da doença, no Vale do Guaporé, afirmando que os casos existentes até agora ocorreram em espaço de tempo variável e superior a seis meses. "Verificamos [illegible] casos da doença em dez meses [illegible] total em [illegible] de um [illegible] não pode ser considerado, de maneira alguma, um surto, devido à grande relação tempo/número de casos", explicou o médico.

GOVERNADOR GARANTE AJUDAR GARIMPEIROS

O governador Jorge Teixeira garantiu ontem a lideranças de garimpeiros Antônio Nunes Cardoso que no próximo dia 30, quando o presidente Figueiredo estará em Porto Velho para inauguração da Base Aérea que se reunirá com ele para levar a seu conhecimento o interesse e os problemas do garimpeiro sobre a garimpagem de cassiterita nas áreas inviáveis para a mecanização.

Durante mais de 30 minutos que passaram no gabinete do governador Teixeira, o presidente da CMR, o presidente do Singro e alguns outros dirigentes ouviram Teixeira falar, por telefone, com o ministro das Minas e Energia, César Cals, sobre a presença dos garimpeiros frente ao palácio e suas reivindicações.

Teixeira se mostrou surpreso e até aborrecido ao tomar conhecimento de várias irregularidades sobre garimpagem em Rondônia que só os garimpeiros sabiam. Imediatamente mandou chamar o secretário-adjunto da Fazenda, Amélio Tavares, de quem cobrou explicações, principalmente quanto ao acompanhamento nos preços de compra de ouro na chamada "boca", causando com isso a defasagem no IR e IUM denunciada pelos garimpeiros.

REUNIÃO

Para saber mais quanto à documentação dos garimpeiros pela Secretaria da Fazenda e os compradores autorizados de ouro, o governador Teixeira participa hoje, às 11 horas, no gabinete do delegado da Receita Federal, Aldo Magalhães de uma reunião com os compradores credenciados. Do mesmo encontro deverá participar uma funcionária da Sefaz, acusada pelos garimpeiros de estar dificultando a liberação da identidade dos sindicalizados.

PASSEATA

Até chegar ao governador Teixeira os garimpeiros realizaram uma passeata pacífica que saiu da sede do sindicato até o palácio Presidente Vargas. Em todo o percurso diversas pessoas falaram, denunciando a ação das multinacionais, que segundo eles ocupam mais de 1 milhão e 500 mil hectares de terra sem deixar o garimpeiro produzir e nem fazem nada.

LEI QUE REGULA COLÉGIO ELEITORAL SANCIONADA ONTEM

BRASÍLIA (EBN) — O presidente João Figueiredo sancionou ontem a lei complementar n.º 11, que regula a composição e o funcionamento do colégio que elegerá o presidente da República.

É o seguinte o texto da lei complementar:

"O presidente da República faço saber que o Congresso Nacional decreta e eu sanciono a seguinte lei complementar:

Art. 1.º — Os arts. 4.º e 5.º e o art. 12 da lei complementar n.º 15, de 13 de agosto de 1973, alterada pelo Decreto-Lei n.º 1.539, de 14 de abril de 1977, passam a vigorar com a seguinte redação:

"Art. 4.º — Cada Assembléia terá 6 (seis) delegados, mais 2 (dois) suplentes todos indicados pela bancada do respectivo partido majoritário, dentre os seus membros.

Parágrafo Único — Se nenhum partido for majoritário na Assembléia, as bancadas numericamente iguais caberá a indicação, em proporção, dos delegados.

Art. 5.º — A indicação, a que se referem os parágrafos 2.º do Art. 74 da Constituição, far-se-á por eleição, a realizar-se no mês de outubro desse ano, na sede da Assembléia Legislativa, mediante convocação e sob a presidência do líder do partido majoritário, obedecidas as seguintes normas:

I — Cada deputado votará em [illegible] nomes;

II — Considerar-se-ão eleitos delegados da assembléia os 6 (seis) mais votados e, suplentes, os 2 (dois) que se seguirem na votação;

III — Havendo empate, resolver-se-á em favor do mais idoso;

IV — Terminada a apuração, o líder da bancada proclamará o resultado da votação e o comunicará, imediatamente, ao presidente da Assembléia.

V — A votação será feita em reunião pública e com a presença de observador do Tribunal Regional Eleitoral.

Parágrafo Único — Na hipótese prevista no parágrafo único do Artigo anterior, cada bancada indicará os respectivos delegados e suplentes na forma do caput deste artigo e de suas alíneas III, IV e V, obedecidas, ainda, as seguintes normas:

I — Cada deputado votará em quatro nomes; e

II — Considerar-se-ão eleitos delegados da Assembléia os [illegible] mais votados e, suplentes, os que se seguirem na votação em cada partido.

Art. 6.º — Recebida a comunicação a que se refere o inciso IV do artigo anterior, o presidente da Assembléia fará publicar no Diário Oficial, dentro de 48 (quarenta e oito) horas, os nomes dos delegados ao Colégio Eleitoral e os de seus suplentes.

Art. 7.º — O presidente da Assembléia Legislativa, dentro de três dias, contados da publicação referida no artigo anterior, comunicará à Mesa do Senado Federal os nomes e a qualificação dos delegados e de seus suplentes, encaminhando, ainda, cópias autenticadas da ata da reunião da bancada do partido majoritário que os elegeu e da comunicação do respectivo líder.

Parágrafo único — se, esgotado o prazo, o presidente da Assembléia não fizer a comunicação a que se refere este artigo, essa providência caberá ao líder da respectiva bancada, dentro de igual prazo.

Art. 8.º — Recebida a comunicação, a Mesa do Senado Federal publicará, até 5 de dezembro, no Diário Oficial, a composição do Colégio Eleitoral.

Art. 12.º — O Colégio Eleitoral reunir-se-á na sede do Congresso Nacional a 15 de janeiro do ano em que findar o mandato presidencial".

Art. 2.º — Esta lei complementar entra em vigor na data de sua publicação.

Art. 3.º — Revogam-se as disposições em contrário".

Teixeira (com o presidente da CMR atrás) ouviu reivindicações e prometeu providências. (Foto Maria José)

Com faixas e slogans, palavras de ordem e fogos, os garimpeiros foram às ruas. (Foto Maria José)

TANCREDO CONDENA ATOS DE VIOLÊNCIA

Porto Alegre (EBN) — Para abrir oficialmente à noite o Encontro Nacional de Deputados Estaduais do PMDB, o candidato da Aliança Democrática à Presidência da República, Tancredo Neves, chegou a Porto Alegre no final da tarde de ontem. Ele desembarcou no Aeroporto Salgado Filho com mais de uma hora de atraso. Entre os parlamentares que o recepcionaram havia apenas um do PDS gaúcho, o deputado estadual Leônidas Ribas.

Ainda no aeroporto, o candidato da Aliança Democrática, em entrevista coletiva à imprensa, voltou a condenar os atos de violência que têm ocorrido na disputa sucessória. Segundo ele, "a democracia se faz com respeito e nunca com manifestações de violência. Estas não contribuem com nada para o aprimoramento da convivência democrática".

Do aeroporto, Tancredo Neves seguiu para a Câmara de Vereadores de Porto Alegre, onde manteve rápido encontro com lideranças políticas. Depois, ele visitou a sede da Federação das Indústrias do Rio Grande do Sul — Fiergs, onde realizou palestra. O candidato da Aliança Democrática também falou aos comerciantes gaúchos na Federação das Associações Comerciais do Rio Grande do Sul — Federasul.

Nesse sentido, Tancredo Neves disse que tem acompanhado com maior interesse o destino do estatuto da micro-empresa, proposto pelo governo Figueiredo e em debate no Congresso Nacional. Conforme afirmação do organizador de Minas Gerais, mais de 1,5 milhão de empresas serão beneficiadas pela nova legislação, que visa a combater o intervencionismo estatal.

Juiz anula votação: Câmara de Ji-Paraná

Ji-Paraná — Atendendo solicitação dos vereadores Daniel Assunção, Felipe Munhoz e Francisco Cassimiro, o juiz Roosevelt Queiroz da Costa, deste município, concedeu liminar ao mandado de segurança impetrado em nome dos três pelos advogados Wagner Barbedo e Odair Martins, contra a forma como foi votado o parecer do Tribunal de Contas que negou aprovação às contas do prefeito Roberto Jotão Geraldo que se encontra afastado do cargo.

O juiz atendeu à solicitação dos três vereadores, que alegaram haver sido a votação (feita de modo secreto) contrária ao que determina o Regimento Interno do Legislativo Municipal para estes casos (manda que a votação seja aberta).

"Desta forma, disse o deputado Sadraque Muniz, do PMDB, nós vamos a esta nova votação aberta, quando então pretendemos identificar os quatro vereadores do partido que na secreta votaram contra o parecer do Tribunal seguindo a determinação já tomada pela bancada".

GOVERNADOR ENCAMINHA

INTERVENÇÃO — GOVERNADOR ENCAMINHA DECRETOS À ASSEMBLEIA LEGISLATIVA

O Governador JORGE TEIXEIRA DE OLIVEIRA, cumprindo determinações legais, encaminhou na tarde de ontem ao Poder Legislativo os Decretos n.ºs 2487, 2488 e 2489, baixados no último dia 19 oficializando as intervenções nos Municípios de Ji-Paraná, Vilhena e Colorado do Oeste para a devida apreciação.

Os documentos foram levados em mãos pelo Procurador Geral do Estado, Dr. César Augusto Ribeiro de Souza, que se fez acompanhar de seu Adjunto Dr. Jefferson Delano Pini.

LEIA O "AM"

JANILENE VAI À ALE NA 4.a FEIRA

Convocada pela Comissão de Finanças da Assembléia Legislativa, a secretária do Planejamento Janilene Melo vai amanhã explicar aos deputados o comportamento orçamentário do Estado para 1984 e detalhes relativos à previsão feita para 1985.

CONVOCAÇÃO

A convocação foi solicitada pelo deputado Jerzy Badocha, do PMDB que justificou, alegando a necessidade de haver explicações por parte da titular da Seplan para a verificação da proposta orçamentária do Governo do Estado do próximo ano, em mais de 300 bilhões de cruzeiros.

PDS E PMDB DEFINEM SEUS CANDIDATOS PARA ELEIÇÕES EM ROLIM DE MOURA

Três candidatos do PMDB, dois do PDS e um do PTB disputarão a eleição para prefeito de Rolim de Moura, em 15 de dezembro próximo. As 17 vagas no Legislativo Municipal serão disputadas por 34 vereadores do PDS e 33 do PMDB.

O deputado estadual Manoel Messias (tendo como vice-prefeito Antônio Rodrigues de Oliveira) e Altamir Francisco Correia de Melo (vice José Carlos Bezerra) são os candidatos do partido do Governo, enquanto que, pelo PMDB, concorrem Valdir Raupp de Matos (vice Roque Mazzuchilli), Valdir Roberto da Silva (vice José Alexandre Soares) e Edson Rodrigues Lessa (vice José Roberto Reis Filho).

PELO PDS

A relação oficial dos candidatos a vereador, pelo PDS, é a seguinte: Hermenegildo Ferreira Costa, Pedro Braga, Mauro Medrado Teixeira, José Olavo Costa, Edmar Rodrigues Jorge, Francisco Melo de Oliveira, Natanael Carlos Vieira, Jair Elias de Oliveira, Armando Marcelino, Eliezer Eleva Dantas, Silvanil Gomes Ferreira, Manoel José Teixeira, Agenvaldo Pereira Dias, Eurides do Carmo Lopes, Antônio Rodrigues Lopes, José Rubens Monteiro Batista, Dorvalino Joaquim de Oliveira, Agenor Ferreira Lima, Júlio Henrique Carlos Jacob, Benigno Joaquim da Costa, Dyonet William Detoilli, Wilson Ragnini, Antônio Chiodi, Idevilson dos Reis, Argileu de Araújo, Newton Lopes Fagundes, José Lima dos Santos Filho, Francisco Ferreira Moreira, Aparecido Porfírio da Silva, José Wanderley da Costa, Cinfônio Pereira Lima, Olindo Antônio Lenzi e Célia Aparecida de Lira.

PELO PMDB

Pelo PMDB, concorrem: Orlando Sette, Carlos Roberto Pestana, Edio Wolfart, Cícero Silva, Adailton Rodrigues Soares, Isair Antônio Lunas, Pedro de Lima Paz, José Valdivino Pereira, Geny Westphal Borreck, Angelo Renali, Antônio Rodrigues Jorge, Ismael Costa Sampaio, Arno Voigt, Sérgio Luiz Brenza, Celso Wunsch, Aneli Lessa Rodrigues, Vitor Valério da Silva, Damião Quintino, Aurélio de Souza Pereira, Sebastião Moreira Rodrigues, Joel Pereira, Expedito Gonçalves Ferreira Júnior, José Angelo, Algemiro Ferreira dos Santos, Afonso José Ragnini, Adi Baldo, João Correia, Vilson Bacon Soares, Domingos Pereira Martins, Anilton Pires, Décio Marinho Chiel, José Carlos Bassoro e Idalício Mattias Lessa.

CASO GUEDES

POLÍCIA SÓ TEM 60 DIAS PARA ACHAR RADIALISTA

O juiz Antônio Cândido de Oliveira, da Vara das Execuções Penais, atendendo pedido do Ministério Público do Estado, determinou o envio, à polícia, do inquérito que apura o desaparecimento do radialista Wilson Guedes, ocorrido em julho de 1975. Até hoje permanece o mistério, pois há quem afirme que o radialista esteja vivo morando em outro Estado.

O inquérito deverá ser enviado ao delegado Dario Xavier Macedo, do Homicídios, [illegible] prazo de 60 dias dado pelo juiz Antônio Cândido para que a polícia comprove a materialidade do homicídio contra Guedes, encontre o cadáver, se for o caso.

Segundo o juiz, o prazo seria por tempo indeterminado. Porém, caso a polícia não descubra nada dentro de 60 dias, o inquérito voltará novamente para o Cartório da Vara de Execuções Penais, ali permanecendo até que o Ministério Público peça o arquivamento do mesmo. Aí, segundo Antônio Cândido, estará encerrado o "caso Guedes".

LAVADOR DE CARRO PRESO QUANDO FUGIA COM OPALA

Não fosse a intervenção do cabo Jaime, da Polícia Militar, o lavador de carros A.B.S. de 14 anos, residente no bairro da Floresta, teria furtado o Opala amarelo ouro, placa AQ-0894, do comerciante Osman Paulino Ro[illegible], de 57 anos.

Segundo a polícia, esta não é a primeira vez que menores roubam carros na Praça dos Expressos. Nos últimos dois meses, dois menores foram flagrados "puxando" veículos de pessoas que deixam seus carros para lavar.

Ontem, às 11h30min, A.B.S. aproveitou a ocasião em que o proprietário deixou o Opala com a chave na ignição e já ia saindo com o automóvel, quando foi preso pelo cabo PM Jaime, que atendendo a 7 de Setembro com o revólver em punho, veio prender o menor a[illegible] da sala [illegible].

Dario tem dois meses para resolver crime que há nove anos está — supostamente — sendo investigado.

DETETIVE PARTICULAR ASSALTADO ELDORADO

O detetive particular Pedro Alcântara Fe[illegible], de 20 anos, foi vítima de assalto quando passava pela rua "Castelo Rapo[illegible]" [illegible] no bairro Jardim Eldorado [illegible] desconhecidos armados de [illegible] renderam Pedro e o obrigaram a entregar todos os documentos pessoais, inclusive uma carteira de detetive profissional de um curso feito por correspondência.

O assalto aconteceu às [illegible] de domingo, sendo presenciado por apenas um casal de namorados que a tudo observava sem, no entanto, interferir. Passado o susto, Pedro Alcântara foi até o 4.º DP e registrou queixa.

Na delegacia, a vítima contou que os assaltantes [illegible] estava na parte escura da rua e, por esse motivo, não deu para identificar os ladrões. Explicou, no entanto, que [illegible] dos homens [illegible] com [illegible], que foram [illegible] no local. Agentes do 4.º DP e da Central de Polícia [illegible] nas imediações [illegible] e ainda não conseguiu prender nenhum suspeito.

PROSTITUTA APANHOU NA BOATE ELDORADO

A prostituta Osmarina Moraes dos Santos, sem residência fixa, quase foi morta domingo, às 12h15min, pelo desocupado Mário de Jesus Ribeiro, residente à rua Getúlio Vargas, 2214, bairro Areal. O fato ocorreu nas dependências da boate Eldorado, no Roque, onde ambos bebiam em mesas separadas.

Osmarina, segundo depoimento de Mário de Jesus, transitava de mesa em mesa, dentro da boate. Ele a convidou para ir ao quarto propondo pagar-lhe Cr$ 20 mil. Osmarina recusou o convite pois, segundo ela, o pagamento teria de ser antecipado e em dobro: Cr$ 30 mil por hora no quarto.

Como já estava bêbado, Mário passou a discutir com a prostituta. Osmarina, "afinal", gritando que "não temia macho e que estava disposta a topar qualquer parada", partiu contra o garimpeiro com um gargalo de garrafa na mão. Foi desarmada e surrada na salão, até a chegada da radio patrulha 930, comandada pelo sargento Artur, da Polícia Militar.

LADRÕES ARROMBAM MIRANTE I

Ladrões arrombaram a lanchonete Mirante I, na rua Major Amarante com Carlos Gomes, número 189, e roubaram um aparelho de som 3 em 1, marca Sony, e várias garrafas de bebidas, inclusive uísque importado. O roubo aconteceu por volta das 4 horas de domingo.

No domingo, de manhã, Júlio Ferreira da Silva, proprietário do Mirante I, foi ao 1.º DP e comunicou o fato ao delegado Francisco Ramalho, que desconfia de uma quadrilha que estava presa recentemente, composta de vários menores do bairro São Cristóvão. Esta quadrilha, segundo o delegado Ramalho, é responsável pelo furto de 13 litros de conhaque, do depósito de uma loja situada no Centro da cidade.

FUTEBOL TERMINA EM PANCADARIA

Uma partida de futebol entre duas equipes rivais do bairro Floresta terminou no 4.º DP, com presos e feridos — alguns graves, como foi o caso de Claidino Castro do Nascimento, de 20 anos, soldado da 17.ª Brigada de Infantaria e Selva, surrado e ameaçado pelos desocupados identificados como sendo Raimundo e Lima, residentes à rua 13 de Setembro, próximo à Escola João do Trabalho.

Lima, segundo Claidino, que sofreu um corte no rosto, ameaçou voltar para matá-lo mais tarde, "assim que escurecer". Com medo de ser morto, Claidino foi ao 4.º DP e registrou queixa. Contudo, apesar das diligências determinadas pelo delegado Pedro Lima, de plantão domingo na Central de Polícia, os dois espancadores do militar não foram encontrados.

ESTUDANTE SUSPEITO DE ASSALTO À IDEAL

Policiais do 1.º DP prenderam na tarde de anteontem o estudante Valme da Silva Costa, residente à rua Salgado Filho, bairro São Cristóvão, suspeito de ter participado do assalto contra o depósito da loja Ideal, localizado à rua Afonso Pena com João Goulart.

Valme, conhecido pelo vulgo de "Maçarico", é suspeito também de ter assaltado o garimpeiro Francisco Santana da Frota, quando, fazendo-se passar por um policial civil, roubou Cr$ 11 mil. A ocorrência foi registrada no [illegible] DP e o assalto aconteceu no bar 3 Irmãos, na rua Jacy Paraná, bairro Nova Porto Velho.

Além de ter sido roubado em Cr$ 11 mil, Francisco Santana levou uma surra de "Maçarico", que prometeu matá-lo "caso o denunciasse à polícia". No início, Francisco Santana pensou tratar-se realmente de um policial e foi somente no [illegible] DP que recebeu a informação da prisão de Valme.

ESTUDANTES FUMAVAM MACONHA NO ÔNIBUS

Patrulheiros da RP 029, comandados pelo sargento Diógenes, da Polícia Militar, prenderam às 22h15min de último domingo, no Terminal de Coletivos Urbanos, os estudantes Valcir Cesário Malfar, residente à rua Costa e Silva, 117, [illegible] Lima e [illegible] Aarão [illegible] Cândido, de 19 anos, que [illegible] pela [illegible].

Ambos possuíam uma pequena quantidade do [illegible] e foram levados ao 1.º DP. Lá [illegible] confessou ter [illegible] comprado a droga de um desconhecido, explicando, ainda, que [illegible] veio a Porto Velho com uma [illegible] participante do [illegible]. Apreendida a erva, [illegible] Valdir e [illegible] disseram maconha ser para fumar e não para vender.

Débil mental agredido com uma terçadada

Um homem identificado apenas por Amador, agrediu a golpes de facão o débil mental Laurenço Marques da Silva, de 25 anos, quando este retornava para casa em companhia do irmão, Aldemir Marques da Silva, na rua Getúlio Vargas, [illegible] Por um motivo desconhecido do irmão e da vítima, Amador correu atrás dos dois com um terçado desferindo um golpe na altura do pescoço de Laurenço.

Após levar o irmão para o Hospital de Base, Aldemir foi ao 3.º DP registrar a queixa. Ele revelou que desconhece os motivos da agressão pois Laurenço declarou, [illegible] Amador [illegible]. Sabe, no entanto, que o agressor mora próximo a sua casa, na rua Getúlio Vargas.

Matador do HB vai a júri no próximo dia 5

O primeiro julgamento na pauta do Tribunal de Júri Popular (TJP), é do homicida "Milton Pezão", que matou o "Milton Pezão", que matou o garimpeiro José Arnaldo Vasconcelos, no interior do Hospital de Base, com vários tiros de revólver. O TJP volta a reunir no próximo dia 5 de novembro, quando estará julgando "Pezão", conforme afirmação do juiz Antônio de Oliveira.

Segundo, dia 6, o TJP julga os irmãos Oscar, acreanos, presos em flagrante após matarem o comerciante "João Piauí", dentro de um escritório, no Supermercado Bandeirantes. Os dois irmãos presos na Central de Polícia, confessaram ter matado "João Piauí" por vingança.

Os outros três julgamentos de novembro — são num total de cinco — não foram divulgados pelo juiz Antônio Cândido. No entanto, ele adiantou que casos como os assassinato do comprador de ouro Francisco Verat, o "Assis", e do advogado Agenor Carvalho, continuarão em Cartório por algum tempo.

Milton vai ser julgado dia 5 de novembro.

POPULARES ENCONTRAM CADÁVER EM ITAPOÃ

Itapuã do Oeste — Populares encontraram o cadáver de um desconhecido abandonado dentro de um igarapé, na periferia da cidade, já em adiantado estado de putrefação. O achado aconteceu domingo, mas a polícia só foi à remoção do corpo [illegible] pela manhã, quando peritos do Instituto de Criminalística fizeram perícia no local.

A polícia local não sabe a causa da morte do desconhecido. Desconfia, porém, que ele tenha sido estrangulado na BR-364 e jogado no igarapé, para que [illegible] [illegible]. No entanto, somente [illegible] o corpo foi achado [illegible] local [illegible] de decomposição [illegible] [illegible] que passaram [illegible] [illegible]. Após [illegible] [illegible] de [illegible] [illegible] [illegible] horas.

MARANHÃO APÓIA MALUF

BRASÍLIA (EBN) — [illegible]

DOCUMENTOS PERDIDOS

O Sr. Francisco Monteiro de Oliveira comunica para os devidos fins de direitos que perdeu os documentos do caminhão DODGE D 600 ano 81 placa NA-1729 P. Velho RO.

Favor quem os encontrar entregar à Av. Carlos Gomes n. 2787 ou telefonar para 221-0078.

BIBLIOTECAS COMEMORAM SEMANA DO LIVRO E DA BIBLIOTECA

Comemora-se em todo o país, de 23 a 29 de outubro a "Semana Nacional do Livro e da Biblioteca".

Em Porto Velho, entre outras programações, está previsto palestras em 29 escolas de 1.º e 2.º graus, sobre a "Importância da Biblioteca". Os bibliotecários esperam contar com o apoio de todos os [illegible] mostrando aos alunos [illegible] da [illegible] como fonte de conhecimento, lazer e informação.

GASOLINA: MAIS 20% ATÉ O FINAL DO ANO

O combustível mais caro virá com gasolina podendo passar 1.300 cruzeiros.

BRASILIA — Poderão estar definidos os novos preços dos combustíveis e o aumento da tarifa de energia elétrica, a entrarem em vigor nos próximos dez dias, sobre os quais será aplicado um redutor entre 10 e 20 por cento, de forma a contribuir para a contenção do processo inflacionário.

Este será um dos pontos principais de discussão da reunião que será realizada à tarde, na Secretaria Especial de Abastecimento e Preços (SEAP), do grupo de trabalho constituído por representantes do comércio, indústria, agricultura, bancos e Governo, que irá propor medidas que evitem um agravamento da inflação nos últimos meses do Governo Figueiredo.

Segundo o Secretário Especial de Abastecimento e Preços, José Milton Dallari, "há espaço para que os preços administrados pelo Governo — gasolina, energia elétrica, trigo, aço, tarifas telefônicas — tenham aumentos menores nos próximos meses". Para que isto aconteça, o Governo exige dos empresários uma contrapartida: que os preços de seus produtos também tenham reajustes inferiores à taxa de inflação.

O Conselho Nacional do Petróleo e a SEAP devem apresentar ao Ministro do Planejamento, Delfim Netto, entre várias alternativas, uma fórmula de aplicação de um redutor para o próximo e último aumento no ano da gasolina, sem prejudicar o orçamento da Petrobrás. Desde janeiro, a gasolina subiu 137,6 por cento com o litro custando, atualmente, Cr$ 1.120.

Fórmula semelhante deverá ser apresentada também pelo Departamento Nacional de Águas e Energia Elétrica (DNAEE) para o próximo reajuste das tarifas de energia elétrica, que está previsto para vigorar a partir do próximo dia 1º.

Pelo acordo firmado com o Banco Mundial, estas tarifas devem ter um reajuste de 31,3 por cento, que equivale à variação do Índice Nacional de Preços para o consumidor (INPC) dos três últimos meses. O reajuste, contudo, deve ser bem menor, em função da decisão do Ministério do Planejamento de aplicar sobre o aumento dos preços administrados um redutor entre 10 e 20 por cento.

Segundo fontes do setor elétrico, a tarifa média de energia elétrica, hoje, é inferior à praticada em 1979, o que significa que o setor, na visão das fontes, tem dado uma grande contribuição na política de combate à inflação. Se o aumento não entrar em vigor no dia primeiro, as empresas do setor terão um prejuízo diário de Cr$ 8 bilhões.

DOENÇA VENÉREA É TEMA DE ENCONTRO NACIONAL

Brasília (EBN) — Foi aberto ontem, em Brasília, o primeiro Encontro Nacional sobre Doenças sexualmente transmissíveis, numa iniciativa da União Brasileira contra Doenças Venéreas, com apoio da Secretaria de Saúde do Distrito Federal e Universidade de Brasília.

O encontro tem como objetivo a divulgação das ações que vêm sendo realizadas pela União Brasileira contra Doenças Venéreas, bem como, a troca de informações entre a entidade e os órgãos médicos do Distrito Federal, além da atualização dos médicos do Distrito Federal, técnicas de diagnóstico e medicamentos.

Em entrevista coletiva o médico Walter Belda, presidente da União Latino-Americana contra Doenças Venéreas, esclareceu que a incidência de casos, no Brasil, já vem alarmando as autoridades embora o número total de casos não possa ser avaliado, somente no ano passado, já se teve ciência de um milhão e meio de casos de doenças venéreas em todo o País, além de dois milhões de casos de doenças sexualmente transmissíveis.

Segundo Belda, a mudança do comportamento actual notada após a década de cinquenta se constitui no principal fator de propagação da doença. Outro ponto considerado importante é a falta de informação da população que, muitas vezes, não sabe quem é portador da enfermidade.

Nos planos da União Brasileira contra doenças venéreas, para um combate mais eficaz da doença, está uma maior divulgação do tema junto à população, além da criação de sociedade regionais que desenvolvam trabalhos preventivos.

LEIA E ASSINE O AM

Figueiredo falará à Nação e ao Paraguai na quinta.

Brasília (EBN) — Doze ministros de Estado acompanham o presidente João Figueiredo nestas quarta e quinta-feira (24 e 25) para Foz do Iguaçu, onde com a presença também do presidente do Paraguai, Alfredo Stroessner, será inaugurada a usina Hidrelétrica de Itaipu, colocando em funcionamento as duas primeiras geradoras de energia.

Figueiredo e Stroessner inauguram Itaipu na 5.a

A comitiva brasileira desembarca em Foz do Iguaçu às 19h15m de quarta-feira, sendo recebida no aeroporto pelo governador do Paraná, José Richa, e pelos comandantes militares da área, mas a solenidade oficial começará às 08h30m de quinta-feira, na linha divisória da fronteira entre o Brasil e o Paraguai, na Ponte da Amizade.

Depois de receber o presidente Stroessner, na Ponte da Amizade, Figueiredo segue para a subestação de Furnas, onde haverá a primeira solenidade, com discurso do Ministro das Minas e Energia, Cesar Cals. As 10h15m, a comitiva estará na cota 144 da barragem de Itaipu, onde haverá os discursos dos presidentes do Paraguai e do Brasil.

As despedidas oficiais estão previstas para as 13h10m, no topo da barragem, com o toque dos dois Hinos Nacionais e passagem da tropa em revista, pelo presidente Stroessner, que se despede em seguida. Depois, Figueiredo segue direto para o aeroporto e embarca de volta a Brasília, onde deve chegar às 15h50m.

GOVERNADOR DE GOIÁS ELOGIA FIGUEIREDO

Brasília (EBN) — "Eu tenho que fazer justiça ao presidente" — afirmou ontem de manhã, no Palácio do Planalto, após ser recebido em audiência pelo presidente João Figueiredo, o governador de Goiás, Iris Rezende:

— Todas as reivindicações que dirigimos a ele, do interesse de Goiás, foram devidamente estudadas e, as consideradas possíveis, foram atendidas e nunca senti discriminação ou qualquer gesto que pudesse diferenciar o tratamento com relação ao Governo de Goiás, ocupado por governador eleito pelo PMDB.

Iris Rezende afirmou que pediu audiência a Figueiredo para tratar de assuntos administrativos diversos, do interesse daquele Estado, que foram despachados para estudos nos Ministérios. E informou que já pediu novo empréstimo no exterior, para poder rolar os débitos que o Estado tem, em empréstimos antigos, e que foram assumidos pelo Banco do Brasil.

O governador de Goiás disse que não conversou com o presidente sobre o recente comício realizado pelo candidato Tancredo Neves em Goiânia. Ele explicou que um dia depois do comício já havia mandado carta ao presidente, em que, segundo ele não houve gasto de verba do Governo Estadual.

De política, disse que conversou, mas se recusou a comentar os assuntos, alegando que seria descortesia para com o Chefe da Nação.

Iris Rezende afirmou ainda que sentiu, durante a audiência, que Figueiredo, como membro do PDS, desenvolverá um trabalho político a favor do candidato do PDS, mas como presidente da República, terá um comportamento de magistrado, na sua sucessão.

— E até hoje — continuou o governador — o presidente não criou qualquer obstáculo ao desenvolvimento da campanha do candidato da oposição e eu, como político, estou satisfeito com o comportamento dele.

PTB apóia Maluf pela Sucessão

Manaus (EBN) — Seria até certo ponto uma felonia ao presidente da República, que estendeu a mão a todos os brasileiros, para que fizesse uma espécie de pacto social, que nesta hora tenhamos um punhal na mão para um abraço de amigo-urso que acaba apunhalando o Presidente pelas costas, como está o sistema sendo apunhalado por aqueles que apoiavam até ontem o presidente e agora por oportunismo ou não lançam a uma candidatura de oposição. Foi o que declarou o vice-presidente do Diretório Nacional do PTB, Plínio Ramos Coelho.

Ele, que também é o superintendente da Cobal no Amazonas, revelou, ainda, que embora o partido ainda não se tenha reunido para definir o seu candidato à Presidência, acredita que o apoio deverá ser dado a Paulo Maluf, considerando que o PTB está tendo condições de crescer mediante o acordo com o presidente da República.

Médici faz Exposição Científica

Presidente Médici — A Semec de Presidente Médici, através de seu secretário de Educação e Cultura, Gilmar Rollim de Oliveira, realizará nos próximos dias 26 — 27 — 28 de outubro, a II Feci (Feira de Ciências de Presidente Médici).

Como no ano anterior, a exposição foi totalmente elaborada por Coordenadores da Semec e alunos do Colégio Emílio Garrastazu Médici e a exposição será nas dependências do referido Colégio.

A exposição constará de várias demonstrações dos trabalhos individuais e em grupo daqueles alunos e professores.

FEDERAÇÃO AQUÁTICA DO ESTADO DE RONDÔNIA — FAER
ASSEMBLÉIA GERAL

EDITAL DE CONVOCAÇÃO

[illegible] Federação Aquática do Estado de Rondônia — FAER [illegible] Presidentes de Clubes Filiados, abaixo relacionados, para uma reunião de Assembléia Geral Extraordinária a realizar-se no dia 23 de Outubro de 1984, às 20:30 horas, em sua sede provisória, à Av. 7 de Setembro, n.º 267, para tratar da seguinte

ORDEM DO DIA

a) Exposição da Presidência da FAER;
b) discutir e votar as alterações no Estatuto da FAER, em obediência a determinações do Conselho Nacional de Desportos;
c) o que ocorrer.

Porto Velho, 1? de outubro de 1984.
[illegible]
— Presidente —

FILIADOS COM DIREITO A VOTO
1 — Ypiranga Esporte Clube
2 — Ferroviário Atlético Clube
3 — Botafogo Futebol Clube

MINISTÉRIO PÚBLICO NA ESCOLA DE GUERRA

Rio (EBN) — O Procurador-geral da República, Inocêncio Mártires Coelho, proferiu ontem, no Rio, palestra aos estagiários da Escola Superior de Guerra sobre o tema "O Ministério Público na Organização Constitucional Brasileira". Segundo ele, o objetivo da conferência foi, sobretudo, trazer à ESG e, a partir dela, difundir por todo o País, uma visão dos traços fundamentais do Ministério Público.

Inocêncio Mártires explicou que existem muitas dúvidas e inquietações, com relação às atividades do Ministério Público, que precisam ser dissipadas, para afirmar qual é a importância política e jurídica da instituição: "em suma, difundir o Ministério Público, que é uma grande instituição, e que é incompreendida pela grande parte da opinião pública" ressaltou.

EXTRATO DO ESTATUTO DA ASSOCIAÇÃO BRASILEIRA DE JORNALISTAS E ESCRITORES DE TURISMO DE RONDÔNIA

1) DENOMINAÇÃO: Associação Brasileira de Jornalistas e Escritores de Turismo de Rondônia (ABRAJET — RONDÔNIA).
2) DATA DE FUNDAÇÃO: 19 de Outubro de 1984.
3) FINS: Trabalhar, por todos os meios lícitos e disponíveis em benefício do turismo deste Estado e do Brasil — visando seu desenvolvimento, progresso e prestígio.
4) SEDE: Na cidade de Porto Velho (RO).
5) TEMPO DE DURAÇÃO: Indeterminado.
6) Administração e representação da Associação ativa e passivamente, judicial e extrajudicial, por meio da diretoria.
7) FORMA DE ALTERAÇÃO DE ESTATUTO: pela diretoria ou por proposta de [illegible] sócios fundadores em pleno gozo de seus direitos.
8) RESPONSABILIDADE DOS SÓCIOS: Cumprir e fazer cumprir o Estatuto e as deliberações da ABRAJET — RONDÔNIA, emanadas da diretoria.

Porto Velho (RO), 19 de Outubro de 1984.
JOÃO CARLOS PEREIRA COQUEIRO
— PRESIDENTE —

BANCO DO BRASIL S.A.

AVISO

A CARTEIRA DE COMÉRCIO EXTERIOR (CACEX) do Banco do Brasil S.A., torna público que se encontram à disposição dos interessados, nas agências do grupo CACEX e em sua Sede, exemplares do Comunicado CACEX n.º 110, de 17-10-84, que [illegible] "drawback" [illegible] exportação.

Rio de Janeiro, RJ, 22 de outubro de 1984.
Carlos Viacava, Diretor

II JOEER-CAMPEÕES DAS MODALIDADES

Voleibol

Porto Velho — campeão do infantil feminino

Ji-Paraná — campeão do infantil masculino

Porto Velho — campeão do juvenil feminino

Porto Velho — campeão do juvenil masculino

Basquetebol

Porto Velho — campeão do infantil feminino

Porto Velho — campeão do infantil masculino

Porto Velho — campeão do juvenil feminino

Porto Velho — campeão do juvenil masculino

Handebol

Porto Velho — campeão do infantil feminino

Porto Velho — campeão do infantil masculino

Porto Velho — campeão do juvenil feminino

Vilhena — campeão do juvenil masculino

Depois de onze dias de disputas dos II Jogos Escolares do Estado de Rondônia (JOEER) enfocamos aqui todos os campeões e vices das nove modalidades que foram disputadas nos quadros do Flamengo, Cláudio Coutinho, José Pedro, Sá, Louro Vicuña e piscina do Botafogo.

Os times mostraram excelente nível técnico, tal a competição, e os jogos e provas foram bastantes concorridos, ficando em primeiro lugar aqueles que tiveram mais tranquilidade e menos faltas nos jogos decisivos.

As fotos do II JOEER são de Rutena Nascimento, João Alberto Ribeiro e Maria José Castro.

VOLEIBOL

Infantil Feminino — Porto Velho (campeão)

Vilhena (vice)

Infantil Masculino — Ji-Paraná (campeão)

Vilhena (vice)

Juvenil Feminino — Porto Velho (campeão)

Ariquemes (vice)

Juvenil Masculino — Porto Velho (campeão)

Ji-Paraná (vice)

BASQUETEBOL

Infantil Feminino — Porto Velho (campeão)

Cacoal (vice)

Infantil Masculino — Porto Velho (campeão)

Ji-Paraná (vice)

Juvenil Feminino — Porto Velho (campeão)

Vilhena (vice)

Juvenil Masculino — Porto Velho (campeão)

Guajará Mirim (vice)

HANDEBOL

Infantil Feminino — Porto Velho (campeão)

Ji-Paraná (vice)

Infantil Masculino — Porto Velho (campeão)

Guajará Mirim (vice)

Juvenil Feminino — Porto Velho (campeão)

Cacoal (vice)

Juvenil Masculino — Vilhena (campeão)

Guajará Mirim (vice)

FUTEBOL

Categoria Única — Ji-Paraná (campeão)

Pimenta Bueno (vice)

Campeões das Modalidades Individuais

NATAÇÃO

Infantil Feminino — Porto Velho (campeão)

Cacoal (vice)

Infantil Masculino — Porto Velho (campeão)

Pimenta Bueno (vice)

Juvenil Feminino — Pimenta Bueno (campeão)

Juvenil Masculino — Cacoal (campeão)

Pimenta Bueno (vice)

ATLETISMO

Infantil Masculino — Porto Velho (campeão)

Cacoal (vice)

Infantil Feminino — Ariquemes (campeão)

Porto Velho (vice)

Juvenil Feminino — Porto Velho (campeão)

Vilhena (vice)

Juvenil Masculino — Porto Velho (campeão)

Ji-Paraná (vice)

CICLISMO

Infantil Feminino — Paraná (campeão)

Ji-Paraná (vice)

Infantil Masculino — Paraná (campeão)

Ji-Paraná (vice)

Juvenil Feminino — Paraná (campeão)

Ji-Paraná (vice)

Juvenil Masculino — Porto Velho (campeão)

Ji-Paraná (vice)

JUDO

Infantil Masculino — Jorado D'Oeste (campeão)

Vilhena (vice)

Juvenil Masculino — Vilhena (campeão)

Presidente Médici (vice)

Feminino Único — Vilhena (campeão)

Presidente Médici (vice)

Feminino Único — Vilhena (campeão)

GINÁSTICA RITMICA DESPORTIVA

Categoria Única — Porto Velho (campeão)

Cacoal (vice)

Futebol

Ji-Paraná — campeão

Pimenta Bueno — vice-campeão

II JOEER

ATRAÇÕES FIZERAM PÚBLICO VIBRAR NO ENCERRAMENTO

A festa de encerramento dos II Jogos Escolares do Estado de Rondônia teve a mesma emoção da de abertura, com três ingredientes a mais: o primeiro, a fanfarra com 150 componentes que representaram o Estado no concurso em Belo Horizonte; segundo, a alegria dos campeões, e a tristeza dos derrotados que, ainda assim, contribuíram em muito para o espírito esportivo estudantil, reconhecido pelo secretário estadual de Educação, Álvaro Luna Pires, que representou o governador Jorge Teixeira na solenidade.

O ginásio de esportes "Cláudio Coutinho" estava totalmente tomado pelo público durante toda a solenidade. Durante as primeiras horas, que iniciaram pela manhã, as arquibancadas receberam uma boa platéia, a começar pelas torcidas organizadas, além de técnicos de cada modalidade ali disputada.

Mas o melhor mesmo foi à noite, com o cenário dos atletas e técnicos enfileirados na quadra, para receber diplomas e certificados de participação, a fala do secretário Álvaro Luna Pires, parabenizando os vitoriosos e incentivando os que não conseguiram vencer, as prelações foram entregues pelo próprio secretário, o major da Sean, Vitor Hugo e também o coordenador geral dos competições, professor Nadylson Marcelino, que conferiu ao presidente do Banon do Estado de Rondônia, Paulo Coelho Saldanha, o troféu de Espírito Esportivo; medalhas de melhor atleta feminino que se destacaram nas modalidades de vôlei, basquete e handebol.

No final, a apresentação especial da banda marcial constituída de Porto Velho, executando músicas como "Balas Mágica", "Mulé Rendeira", Valsa da Despedida e Saudades de Um Atleta, muito aplaudida.

CONFRATERNIZAÇÃO

Outro momento marcante foi o gesto de confraternização de todos os atletas do Estado presentes ou representados, depois de ouvirem do locutor oficial a leitura do número de medalhas e troféus, com a classificação de Porto Velho em primeiro, Ji-Paraná em segundo e Vilhena em terceiro. Os técnicos e coordenadores também. Finalmente a retirada de todos jogadores e dirigentes para os ônibus que os levariam a suas cidades.

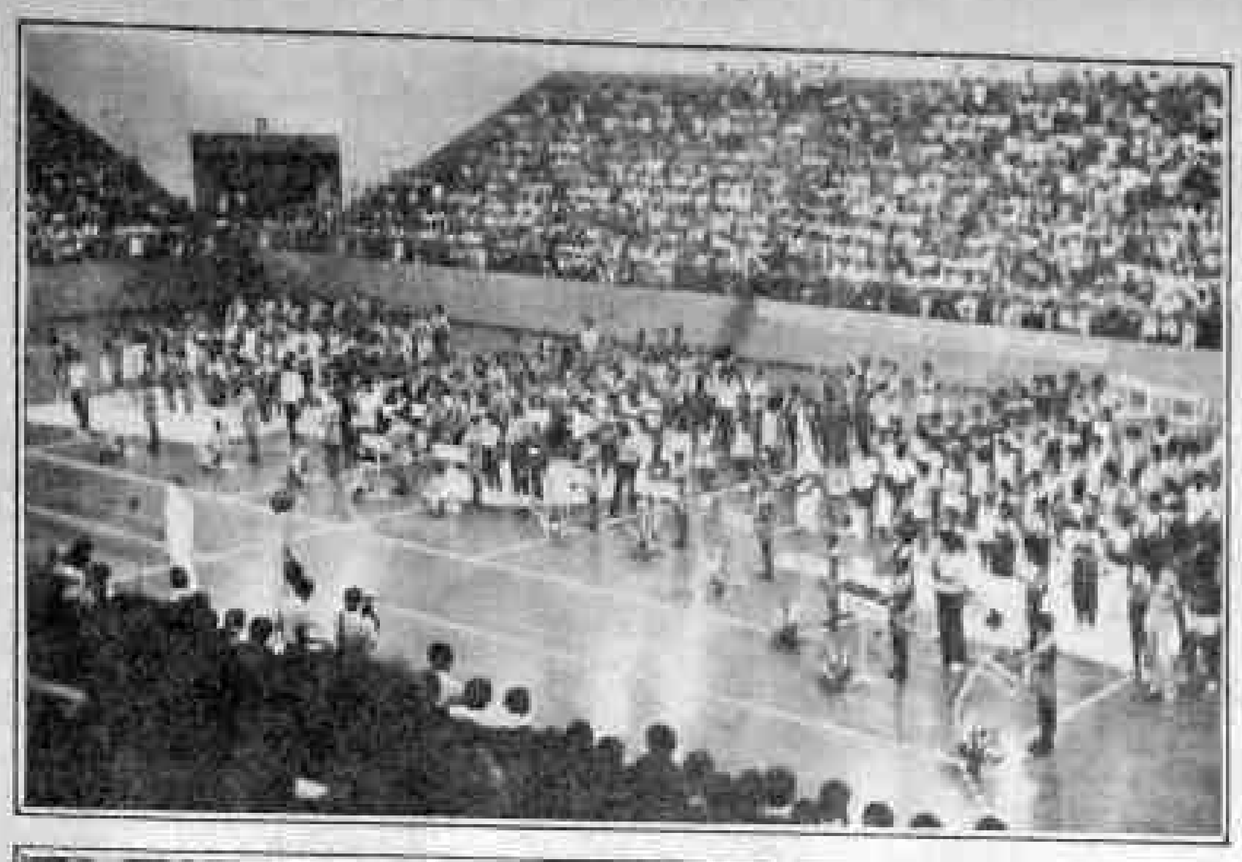

Na festa de encerramento, a confraternização dos atletas, técnicos e dirigentes e o fim muito emoção, a nostalgia já tomava conta do público que começava a abandonar as arquibancadas do ginásio Cláudio Coutinho mas foram elas, as moças do cerimonial, inconsáveis atuantes nas premiações que distribuíram charme e beleza, o que fizeram com muita satisfação.

O ALTO MADEIRA cobriu os Jogos Escolares em sua segunda edição, com trabalho dos repórteres Raluza Coutinho, William Jorge, Carlos Neves, coordenador

e responsável pelo texto final, dos integrantes João Quantito Alberto, Maria José e Rubens (Robinho) Nascimento.

Arte e diagramação de Ivan Marrocos

Agradecendo a desportividade dos atletas, o secretário Alvaro Lustosa encerrou o II Joeer.

Vitor Hugo entregou o troféu de campeão a Carlos Tadeu, representante do Município de Ji-Paraná

Paulo Saldanha, presidente do Baron, recebeu de Nadylson Brandão o troféu de espírito esportivo dos Jogos

Alvaro Lustosa passou a João Bernardino, representante de Porto Velho, o troféu de campeão geral do II Joeer

Sâmia não conteve a emoção de ser campeã de basquete e chorou junto ao técnico Samuel Johnson

Milton Pellucio, diretor do Einstein, ergueu o troféu da equipe juvenil de vôlei de Porto Velho: campeã

Cupido de defender dois penaltis na decisão do futebol e ainda perder o título, o goleiro Antonio de Pimenta Bueno chorou em campo

Heraldo, capitão da equipe, recebeu de presente Alvaro Lustosa o troféu campeão do futebol

Sebastiana Barros de Guajará-Mirim, por ser vencedora dos 100 metros rasos, ganhou a Pira Olímpica no encerramento dos Jogos

A satisfação do atleta ao receber a medalha de ouro da professora Berenice Silva

Voleibol

Francisco Ribeiro, coordenador da modalidade de voleibol, também apontou os destaques que se registraram durante a semana de jogos nos ginásios do Flamengo e Cláudio Coutinho. Nas quatro categorias, dois de Porto Velho e dois de Ji-Paraná foram os melhores: Na categoria Infantil Feminino, a melhor foi Ana Paula Cruz, de Porto Velho, Infantil Masculino foi Pedro Amaral, de Ji-Paraná; Juvenil Feminino, Angelita Matos Uchôa, de Porto Velho e no Juvenil Masculino o Francisco Freires, por Ji-Paraná.

Basquetebol

No basquete o coordenador Roberto Alexandre escolheu como destaques: Noberto Balotari, de Ariquemes, no infantil masculino; Juscelene Silva, de Vilhena, juvenil feminino; Sâmia Mota, de Porto Velho, no infantil feminino e Júlio Marcão, de Guajará Mirim, no juvenil masculino.

O coordenador disse ainda que o infantil subiu de produção, mas que no juvenil apenas Porto Velho manteve-se bem; o interior está muito fraco.

Handebol

[illegible]

Futebol

A coordenação de futebol, comandada por Sérgio de Souza, escolheu os melhores: Paulo Anastácio, de Pimenta Bueno, artilheiro com 9 gols, Eliaquim Amâncio, de Ji-Paraná — goleiro menos vazado; time de Rolim de Moura foi o destaque da competição por seu excelente nível de disciplina.

II JOEER - O SHOW DE TOMÁS E TITA NO ATLETISMO

Tomás Cavalcante e Tita, de Porto Velho, foram os destaques das provas de atletismo. Eles sustentaram a condição de campeões brasileiros e, pelo menos, quebraram seis recordes. Não encontraram adversários e têm tudo para se projetarem nacionalmente.

Contudo, o atletas do interior conseguiram marcar bons pontos para a contagem geral, principalmente no feminino, onde estão em excelente forma física e atlética. Ariquemes, Ji-Paraná, Cacoal e Vilhena foram os que melhor se saíram.

Para a coordenação, os resultados foram excelentes, provando que o atletismo precisa de maior apoio, pois possui bons atletas.

A alegria dos atletas de Cacoal na premiação.

O erro no passar do bastão prejudicou o interior

Tomás e Tita, juntos ou separados, deram um show à parte nas provas, arrancando aplausos do excelente público que prestigiou o atletismo.

O Atletismo foi um dos ponto alto do II JOEER. Foi disputado em quatro dias, na pista do Aluízio Ferreira, tendo enorme ascensão; 18 recordes foram quebrados, mas Tomás Cavalcante Feitosa (bicampeão brasileiro dos 800 metros) e Francisco Carlos (Tita) — campeão brasileiro no salto em altura, foram os maiores destaques, quebrando vários recordes. A coordenação da modalidade foi da professora Maria Leonor, que lidou com 52 pessoas. Eis os recordes.

INFANTIL FEMININO

4x100m — Ireulice Santos, Alice de Sousa, Jocylane Soares e Edna Brito, de Porto Velho, com o tempo de 59"7.

Arremesso de Peso — Maria Aparecida T. Vieira, de Porto Velho, com a marca de 9,10m.

INFANTIL MASCULINO

— 100m — José Carlos Rocha, de Porto Velho, com o tempo de 11"5.

— 200m — José Carlos Rocha, de Porto Velho, com o tempo de 24"02

— 800m — José Roberto S. da Silva, de Pimenta Bueno com o tempo de 2,17"4.

— 4x400m — Francisco Carlos de Oliveira, Marivaldo Gomes dos Santos, Mário A. S. Ferreira e José Carlos Rocha, com o tempo de 419"4.

— 4x100m — José Carlos Rocha, Josbas dos Santos, Mário Marino e Francisco Carlos de Oliveira, com o tempo de 56"6.

JUVENIL MASCULINO

— 100m — Salustriano Bosco Reis, de Guajará-Mirim, com o tempo de 11"01.

— 200m — Salustriano Bosco Reis, de Guajará-Mirim, com o tempo de 23"03.

— 800m — Tomás Cavalcante Feitosa, de Porto Velho, com o tempo de 2'02"01.

— 1.500m — Tomaz Cavalcante Feitosa, de Porto Velho com o tempo de 4'16"02.

— 5.000m — Erasmo Antão Valeriano, de Cacoal, com o tempo de 16'10"7.

— 4x400 — Tomaz Cavalcante, Francisco Oliveira, Francisco Mendes e Maritos.

— Arremesso de pêso: Robson Ferreira — Ji-Paraná marca: 12.37 m.

— Salto em Altura — Francisco Carlos B. Oliveira Porto Velho — Marca: 1,90m.

JUVENIL FEMININO

— 400m — Neusa da Silva Tomaz — Vilhena — marca 1'04"00.

— 4x100 — Ana Cavalcante Feitosa, Maria José Oliveira Maria Anille N. da Costa e Idelice Morais de Souza — Porto Velho — 56".

PROVA: MINE — MARATONA JUV. MASC.

Ademilson Alves de Jesus Ji-Paraná 27'28"6 1º

MELHOR ÍNDICE TÉCNICO POR CATEGORIA:

— Categoria Infantil Feminino Maria Aparecida T. Vieira — P. Velho — Prova Peso 9,10 527

— Categoria Infantil Masculino — José Carlos R. Rocha — P. Velho — Prova 100m 11"5 687

— Categoria Juvenil Masculino — Salustriano Bosco Reis — G. Mirim — Prova 100m 11"1 786

— Categoria Juvenil Feminino — Neusa da Silva Tomas — Vilhena — Prova 400m 1'04"764.

O esforço dos atletas do interior marcaram a competição. Contudo, a capital levou vantagem. Em baixo, todos os árbitros que estiveram imbuídos em registrar e conferir as marcas dos atletas nas diversas provas de atletismo.

II JOEER
CERTIFICADOS DIPLOMAS MEDALHAS E TROFÉUS AOS PARTICIPANTES

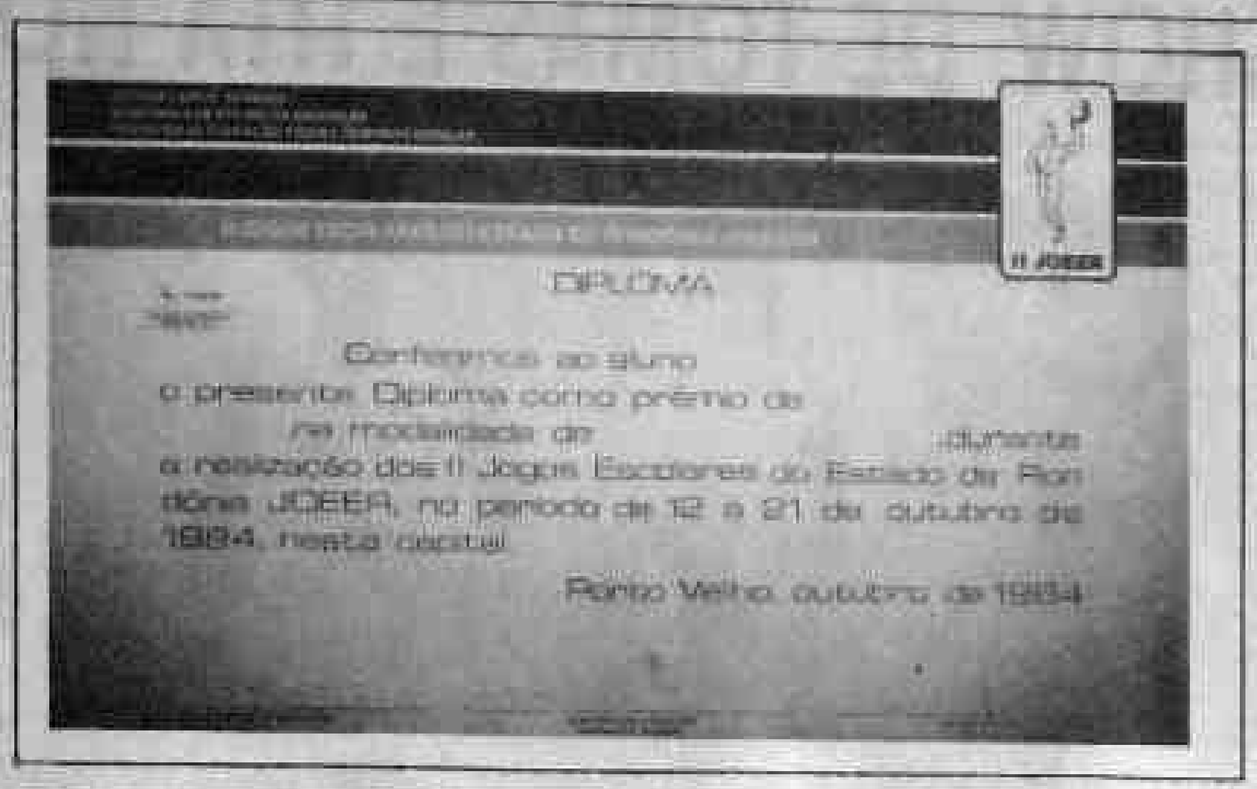

Todas as pessoas envolvidas na realização dos Jogos Escolares do Estado de Rondônia (JOEER) foram congratuladas pela direção geral da competição com certificados, diplomas, medalhas e troféus.

Depois de onze dias de disputas intensas de jogos de handebol, vôlei, basquete e futebol, provas de natação, atletismo, ciclismo, judô e Ginástica a coordenação geral decidiu premiar todas as pessoas num ato coerente, tendo em vista que os Jogos Escolares é a festa maior do Estado no tocante a parte estudantil. Portanto, domingo, no encerramento da competição, aproximadamente 5 mil diplomas, certificados, medalhas e troféus.

Os certificados foram entregues a todas pessoas envolvidas nos jogos, inclusive às empresas que deram apoio.

Os diplomas foram destinados aos técnicos e atletas campeões e destaques. As medalhas para os três primeiros colocados das modalidades e os troféus aos campeões e vices.

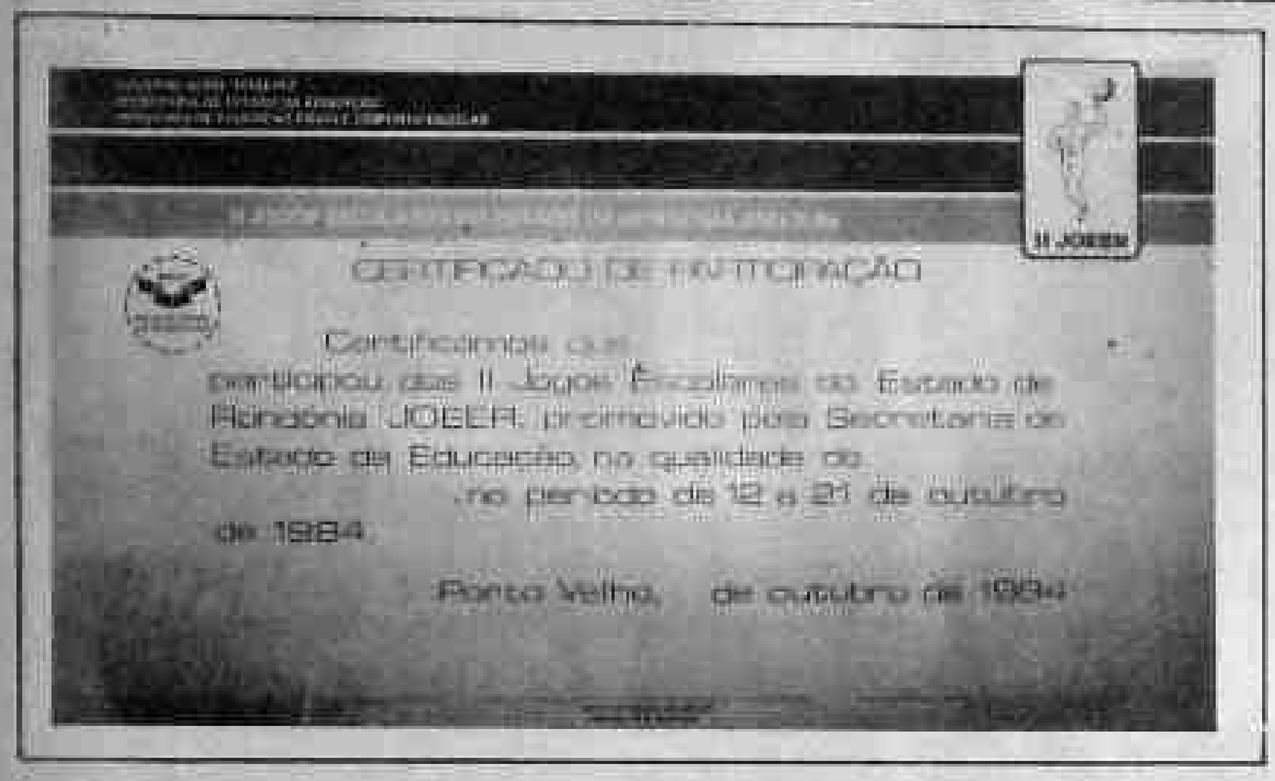

Os troféus e medalhas entregues aos campeões e vices.

A DESENVOLTURA DA GINÁSTICA E NATAÇÃO

Aí, os recordistas da Natação que entram para a história da modalidade.

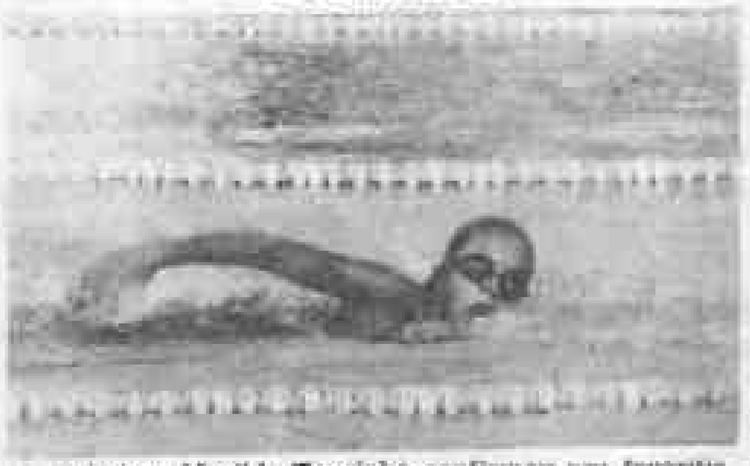
A nadadora Marilda Tourinho confirmou seu favoritismo ao bater récordes.

As torcidas ao lado incentivaram as provas de revezamento.

O empenho do nadador para chegar à borda e registrar um novo recorde.

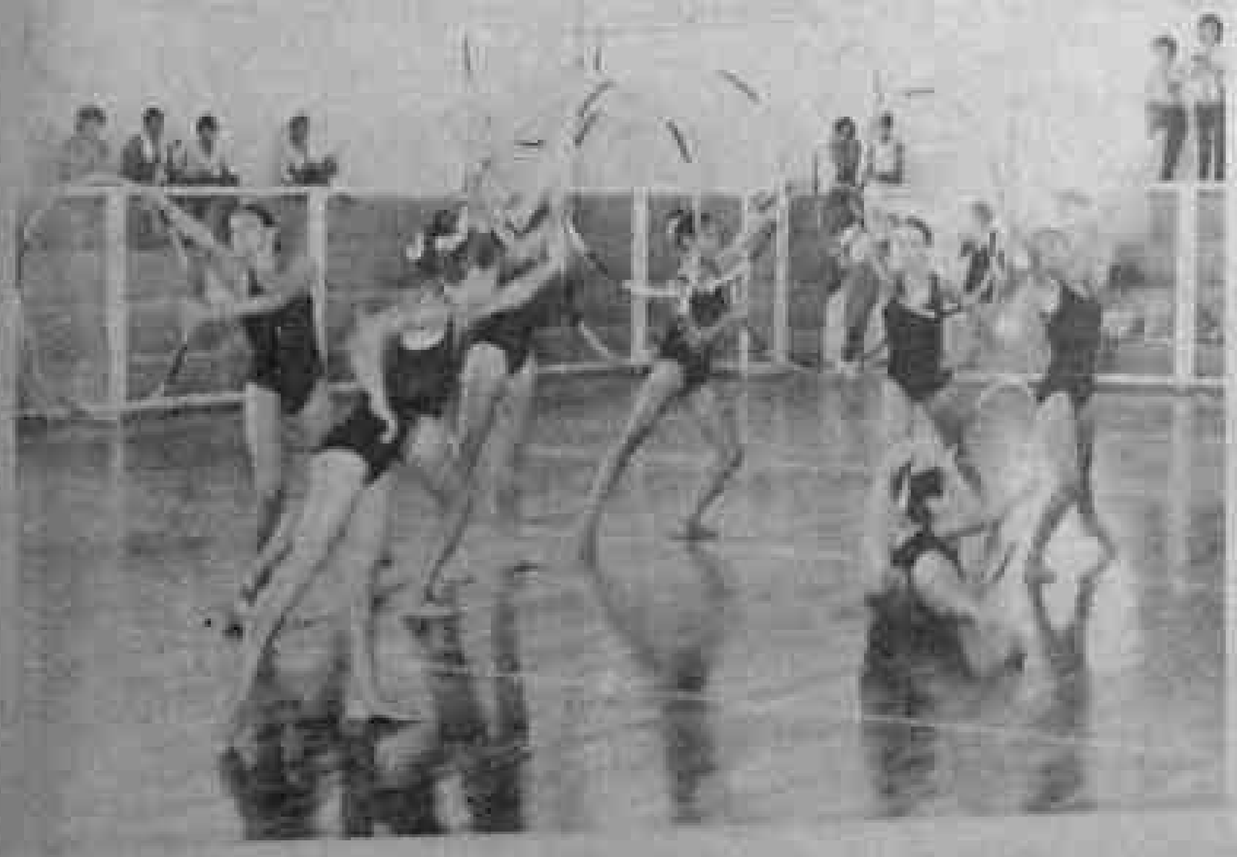

A Ginástica Rítmica Desportiva, realizada no ginásio do Lauro Vieira, foi atrativa em todo nível técnico, beleza dos exercícios no solo e dos próprios ginastas, o que resultou a vitória de Porto Velho, Cacoal em segundo e Ceferjeirda em terceiro.

Na Natação, na piscina olímpica do Botafogo, Porto Velho também ganhou, tendo no total a quebra de 20 recordes, o que mostrou a ascenção da modalidade que melhora a cada ano.

INDICADOR PROFISSIONAL

ADVOGADOS

SWAMI OTTO BARBOSA
TANIA OTTO OLIVEIRA
Causas Cíveis, Comerciais, Trabalhistas
Assistência Contábil e Jurídica a empresas, Contratos, distratos, encerramento de firmas.
Av. KENNEDY, 1.732
Tel.: 221-3592, 1949, 0383, 0241.

MÉDICOS

Dr. AMARO GUSMÃO GUEDES
Endocrinologista
Membro da Sociedade Brasileira de Endocrinologia e Metabologia.
Dietas para emagrecimento, diabetes, doenças da tiróide, distúrbios do crescimento, excesso de pelos, magreza.
Consultas a partir de 14:00 horas.
Dr. SALEH M. ABDO
Clínica Geral
Endereço: Edifício Rio Madeira, 3.° andar, sala 309.

ORTODONTIA

Aparelhos corretivos para os dentes
Dr. FRANCISCO ANDREOLI
End: Av. 7 de Setembro, 583
Tel. 221-3939

KITSCH BAR AGORA SOB NOVA DIREÇÃO

Reabrirá suas portas no dia 20 deste, oferecendo bebidas nacionais e estrangeiras e tira-gostos, caldo de mocotó, caldo verde, sopa de cebola. Sexta e Sábado Show ao vivo.
Agradecemos a sua visita.
End: Av. Tenreiro Aranha com Alvaro Maia.

MATERIAL ELETRICO PARA

Quadro de comando e bobinagem, fios esmaltados, papel isolante, poliester, cadarços, espaguete, vernis, isolante, fusível, diazed e NH, chaves guarda-motor, liga-desliga, estrela triângulo e compensadora, chave, relê bimetálico e de tempo, contatores.
BESSA — COM. E REPR. LTDA
Rua 13 de Maio, 635 — Porto Velho
Tel: 221-6589

INFORME JC

O senador Galvão Modesto, explicou em telex que deu sexta-feira a JC que seu "apoiamento ao candidato do partido dele é irreversível e repousa no projeto (também do senador) de governo, o único capaz de recolocar o Brasil no caminho do desenvolvimento e da paz social. Maluf — acrescenta Modesto — é renovação, é esperança e representa a mudança que o Brasil quer e terá feita. É o único candidato — continua — que tem um programa consistente e coerente, identificado com as melhores aspirações da nossa gente. Confirmo e ratifico a minha posição, firme e inarredável, no processo sucessório" diz o malufista.

POLÊMICA

Dentro de duas semanas — prazo em que já poderá se locomover em cadeira de rodas —, o vice-presidente Aureliano Chaves começará a coletar assinaturas para o manifesto de criação do futuro PLP (Partido Liberal Progressista) ansiosamente esperado pelo senador Claudionor Roriz e pelo deputado Francisco Erse. Esta, aliás, é uma questão que tem tirado algumas horas de sono dos dois parlamentares de Rondônia, divididos profundamente — entre segmentos de suas bases —, entre os que querem a imediata criação da legenda e os que preferem adiá-la, possivelmente até 15 de janeiro.

PACOTE

João Bosco, o dínamo da Tamatur, está comercializando diversos pacotes turísticos com opções pela BR-364 e ônibus fretados, incluindo ingressos para o Rock in Rio, a realizar-se de 11 a 20 de janeiro do próximo ano. O espetáculo acontecerá na Barra da Tijuca, em frente ao Riocentro. E mais: está formado um "pool" da Guaporetur e da Tamatur para fretamento de grupos de passageiros que desejam a partir de dezembro, viajar para os mais diferentes pontos do País. Maiores informações podem ser obtidas junto à Central de Informações da empresa, pelo fone 221-4563 e 221-2701.

SERVIÇO

Deputado Amir Lando defendeu na Assembléia Legislativa um novo horário para os barcos de navegação do Madeira. Segundo o parlamentar, "descendo e subindo o Madeira, entre Porto Velho e Calama, pelo menos dois barcos do Serviço de Navegação do Madeira, entidade mantida pelo governo do Estado, transportam centenas de beiradeiros e parceleiros do Incra, em cada viagem, com suas mercadorias, suas produções, saindo sempre por volta das 16h, chegando em Calama, aproximadamente às 5h da manhã. Apesar desse atendimento — sublinha Amir — social ser o único meio de ligação entre os moradores dessas latitudes e práticos que conduzem essas embarcações de médio calado, pelos baixos e estreitos canais do Madeira, em épocas de estiagem pelos riscos de encalhar ou mesmo adernar as embarcações. Amir defende ainda que a viagem se faça no período diurno, o que virá facilitar inclusive o embarque e as descargas de passageiros e mercadorias ao longo do rio.

HOTELARIA

Este ano a Abih-Nacional escolheu Foz do Iguaçu para sediar o XXVI Congresso Nacional de Hotéis e Restaurantes, evento promovido em conjunto com o Sindicato de Hotéis, Restaurantes, Bares e Similares de Foz do Iguaçu e Abih do Paraná. O congresso, de acordo com Sylvia Braga, da Abih-Nacional, acontecerá de 6 a 10 de novembro com uma inovação: a Tribuna Livre, na qual todos os participantes poderão manifestar suas opiniões e apresentar reivindicações numa sessão plenária. A abertura oficial será no Hotel Carimã, enquanto as palestras e debates ocorrerão no Hotel Internacional.

DESCONTO

Com uma promoção que já é considerada um sucesso, a rede Othon coloca no Rio de Janeiro, Bahia, Belo Horizonte, São Paulo, Fortaleza, Recife, Maceió e Natal, os seus hotéis com três noites pagando duas ou quatro noites pagando três, válido até o final do ano, incluindo todos os feriados inclusive os de primeiro e quinze de novembro — a maneira mais fácil de viajar —, seja a negócio ou a passeio.

Alvaro Costa transformou o parque circuito no lazer da Capital.

TEIXEIRA

Governador Jorge Teixeira vai a Guajará-Mirim nesta semana. Abre mais uma casa de albergados. Obra da Secretaria de Interior e Justiça, gestão Waldêredo Paiva. No final do mês, o presidente João Figueiredo, mais precisamente nos dois últimos dias de outubro, descerrará a fita de inauguração do maior complexo penitenciário da Amazônia.

VIDA

No Centro Cirúrgico do Hospital de Base "Ary Pinheiro", JC registra a dedicação e a competência dos drs. Valter Coelho, Maurício Anastias e Misvald do Vale. Bola branca.

TURISMO

Luiz Medeiros, delegado da Embratur e diretor do Departamento de Turismo, anunciando que a Embratur irá colaborar na realização em janeiro, do Rock in Rio Festival, por considerar a promoção de grande importância para o aumento de entrada de divisas para a cidade maravilhosa e o País. Sem dúvida, será um dos maiores concertos de música jovem da história da América Latina.

IMAGINAÇÃO

Mande para os ares a sua imaginação e embarque nos feriados de Finados e República com a Guaporetur — que é uma das empresas de viagens que mais entende de Brasil em Rondônia. Mande para os ares toda a sua imaginação com a Guaporetur.

NIVER

Sexta-feira, abraços ganhou o dr. Viriato Moura, o dínamo do Hospital de Base "Ary Pinheiro". Ele estava em dia de ficar mais velho pouquinha coisa. Destaque-se que Viriato Moura é excelente figura humana e muito querido e admirado por sua inteligência, simplicidade, no meio de seus colegas, funcionários e círculo de amizade, por sua dedicação aos mais carentes e capacidade profissional. O evento justificou que sua esposa Cristina oferecesse aos amigos do VM, um gabaritado jantar.

ECONOMIA

A Vasp muda operação e economiza quatro bilhões de cruzeiros em combustível, informa Pacheco Filho, Gerente Geral da empresa aérea paulista nesta Capital. Segundo Pacheco, os resultados superaram as expectativas. Colocou-se — destaca — inicialmente como meta que julgamos praticamente impossível de ser alcançada — a redução de 2,5 por cento em nossos gastos. Já chegamos a 4 por cento e, hoje, estamos convencidos de que dá para chegar a pelo menos 5 por cento ainda, sem nenhum investimento". Trata-se de uma economia num item importante e quase tido a mais absoluta prioridade por parte de nosso presidente, o professor Antonio Angarita. O combustível, revela Pacheco, responde por 30 por cento dos custos totais da empresa.

FERIADO

Nesta segunda-feira que o comércio fechou. Foi o dia dos comerciários, uma classe que presta serviço dos mais diversos à comunidade e que poucas folgas tem durante o ano. Portanto, nada melhor do quem aproveitou o feriado para um bom passeio e uma longa caminhada no parque circuito, obra de lazer que o Secretário Municipal de Educação e Cultura, José Alvaro Costa, transformou num lugar agradável para adultos e crianças.

TRABALHO

Eduardo Toda e Carlos de Lucia, "caps" do primeiro cinco estrelas do Estado, satisfeitos com o avanço do cronograma da obra que deverá estar concluído até junho.

NOITE

Os salões do Rio Othon Palace Hotel receberam centenas de convidados por um "workshop" promovido pela Varig/Cruzeiro, dentre outras empresas, com o objetivo de atrair turistas e apresentar os produtos turísticos de um país da América do Sul. No capítulo, encerra hoje a 22a. exposição de orquídeas do Rio de Janeiro.

CONVENÇÃO

José Ricardo Cidim, "chairman" da Distribuidora Ford/Rondovel esteve na Paulicéia Desvairada, para a convenção da Ford no Macksoud Plaza Hotel. Dentre os shows que José Ricardo assistiu, um desfile de jóias. No capítulo: Euro Tourinho, "big shot" do Grupo Tourinho (Fiat/Covel), esteve em São Paulo, hospedou-se no Hotel Horsa Excelsior, na Ipiranga, para mais uma convenção da Fiat.

CARTÃO

Angelo Ferreira, Gerente Geral do Banco Real anunciando que o Credicard-Visa, uma das concessões de sua (dele) casa bancária, em promoção com a rede de Hotéis Quatro Rodas, acaba de lançar o sistema de férias financiadas, com pacotes que podem ser pagos após quarenta dias do início da viagem e sem juros. Com hotéis em Salvador, Olinda e São Luiz a cadeia com esse sistema pretende oferecer uma forma econômica e mais tranquila para viagens de férias, com toda a qualidade dos serviços Quatro Rodas a preços bem acessíveis.

IMPRENSA

Circulou em Porto Velho, para contatos profissionais e solucionar impasses em "O Guaporé", o jornalista Oséas Carvalho, que milita em "O Fluminense", de Niterói.

ECONOMIA (2)

O governador Jorge Teixeira deixou patente aos conselheiros da Embaixada Argentina, que a madeira, cacau e o café enfrentariam alguns obstáculos na pauta de negociações com aquele País. Otimistas, os conselheiros conversaram com o empresário Luiz Malheiros Tourinho, "cap" do Grupo Tourinho, e com alguns outros dirigentes de empresas, deixaram o Palácio Presidente Vargas com a certeza de que, a partir do próximo ano, terão Rondônia entre as regiões brasileiras carentes de acordos na área econômica.

SATURADA

Das 30 mil famílias selecionadas pelo Incra há dois anos atrás, apenas 6 mil encontram-se em condições reais de assentamento. No entanto, a Coordenadoria Especial de Rondônia (grife-se o nome do Coordenador Ernani Coutinho) quer atingir a pelo menos 8 a 9 mil. Nos primeiros dias de outubro, 107 mil pessoas haviam entrado no Estado, pela BR-364. Por essas e por outras, que segundo o fio especial JC ficou sabendo, que estaria se estudando a portas fechadas, o desvio do fluxo migratório para os Estados do Acre, Amazonas e Território de Roraima.

Mais uma opção do BANACRE para você. O sistema asbace de depósitos garantidos.

OS CHEQUES DE CLIENTES DOS BANCOS ESTADUAIS NÃO VOLTAM. BASTA DEPOSITÁ-LOS EM UMA DAS 23 AGENCIAS DO BANACRE.

Para você usufruir das vantagens do Sistema ASBACE, dirija-se a uma de nossas Agencias.

BANACRE 20 ANOS

BANCO DO ESTADO DO ACRE S.A.

DEMOCRACIA EXIGE COMPROMISSO E FIDELIDADE

RIO — O deputado Paulo Maluf afirmou anteontem que a democracia exige compromisso e que somente se pode construir uma verdadeira democracia com partidos fortes e respeitados, com legislação consistente na realidade de cada um. Do contrário, se prevalece o costume de mingar as grandes partidarias e democráticas não se consolida.

A declaração do candidato ao PDS à Presidência da República foi feita no programa "Debate em Manchete", da Rede Manchete de Televisão, que foi ao ar nas primeiras minutos da madrugada de domingo. Maluf respondeu a 40 perguntas formuladas por jornalistas.

O candidato sentiu que o princípio da fidelidade é cobrado em função de verdadeiras decorrências e que coube ao candidato oposicionista investir contra o mesmo. Tentando apoio entre antigos eminentes e alguns governadores do PDS, Maluf acreditou que agora está livre para buscar apoio entre eleitores, pertencentes aos partidos de oposição.

Paulo Maluf salientou que seu programa está sendo aceito pelo país inteiro e que seu opositor não tem um programa porque tem dificuldade em conhecer as mais diferentes opiniões que vem recebendo, desde a esquerda até a direita mais conservadora.

No debate, o candidato expôs suas idéias sobre problemas econômicos e políticos e sobre a participação da mulher na vida nacional.

O aviador

Maurílio Galvão (*)

"A mais elegante aeronave parece uma tosca imitação dessa maravilha da aerodinâmica, o ave"

Desde a antiguidade que o homem alimentava a ousada idéia de um dia poder voar. Surgiram várias lendas das quais a mais conhecida, a de Icaro, que querendo imitar o vôo dos pássaros fabricou, para seus membros superiores, penas de pássaros e, subiu com grande perturbação próximo ao sol e de lá se atirou, caindo, empreender magnífico vôo, porém com o calor do sol as penas começaram a se desprender, pois tinha usado cêra de abelhas para fixá-las, caindo no mar e morrendo afogado.

O sonho de voar não morreu com Icaro, ferve no pensamento do homem a chama do desejo de voar, assim é que se desenvolveram diversas pesquisas na tentativa de descobrir uma maneira do homem poder voar. Começaram a observar a voar tranquilo, audaz e leginho das aves. O sábio Leonardo da Vinci, documentou vários estudos, chegando até a elaborar desenhos engenhosos, como por exemplo o do helicóptero. O escritor francês Júlio Verne, com sua fértil imaginação, escreveu nas suas obras de ficção aventuras sobre vôos lunares e interplanetários.

Muitos foram os precursores do aviador e da aviação de hoje.

Honra sobremaneira a todos nós brasileiros, e principalmente de voar firmemente em engenho mais pesado que o ar: o avião, pois o responsável por esta proeza, não só voar como de construir a aeronave, não foi outro senão Alberto Santos-Dumont, que no início deste século, em Paris, deixou marcado para sempre na história da humanidade sua contribuição para o progresso científico e tecnológico das nações.

Dia 23 de outubro, no Brasil, comemora-se o DIA DO AVIADOR, uma justa homenagem ao patrono da Aeronáutica Brasileira, de quem recebeu o seu mais alto patrono, o de Marechal-do-Ar.

Antes de ter sido um brasileiro a construir e voar em aparelho mais pesado que o ar, aconteceu em 1947, por força de ato do então Presidente Getúlio Dornelles Vargas, que foi criado o Ministério da Aeronáutica, que teve como seu primeiro ministro um civil, o Dr. Sampaio Filho, que requereu a necessidade de estruturar e operacionalizar o recem criado ministério.

Hoje, senhores, temos um Ministério forte e atuante, sendo continuadores da tradição que um dia Santos-Dumont ousou desafiar.

Pela passagem do DIA DO AVIADOR, que se verifica a 23 de outubro, a nome para a minha manifestação de regozijo a todos os aeroviários do Brasil, militares e civis e em especial os que atuam no Correio Aéreo Nacional e de Postos de Tarifa Aérea que com suas aeronaves, penetram nos mais longínquos pontos do Território Nacional, onde a sobrevivência de seus habitantes dependem de nós, ou não das aeronaves, pois inexiste outro tipo de transporte.

Parabéns, portanto, aviadores Brasileiros, vocês tem conquistado mais alto a Bandeira do Brasil.

(*) MAURÍLIO GALVÃO, é secretário Geral da Associação Profissional dos Economistas de Rondônia, professor de Economia da Universidade Federal de Rondônia, economista do Governo de Rondônia desde 1973, ex-Prefeito Municipal de Ariquemes e reservista da Aeronáutica.

CASA BLANCA

FAZ SUA MAIOR PROMOÇÃO DO RAPA

VEJA SÓ

Popeline estampada	990,00
Tecido duas larguras	1.998,00
Blusas	980,00
Calças Jeans	9.980,00

CASA BLANCA

Barão do Rio Branco N.° 480.

FARMÁCIAS DE PLANTÃO

Drogaria Araújo, Rua Barão do Rio Branco nº 28.

Afabul S.A. Beatriz, Av. D. Pedro II, c/Buenos Ayres.

CINEMA

LACERDA CINERAMA

Paradise — 16:30 Hrs

Grito do Horror — 20:30 Hrs

Moças Sem Véu — 22:30 Hrs

Hospede-se aqui.

AZTECA PALACE HOTEL

(Um toque familiar)

Rua Afonso Pena, 1.341

Fones. 221-4441 e 221-5706

Apartamentos com ar condicionado e TV em cores.

Bar e Restaurante

Pagamentos: diária, quinzena e mensal, a combinar.

CONSELHO REGIONAL DE ODONTOLOGIA

Delegacia Regional de Rondônia

CHAMADA DE EMPREGADO

Solicitamos o comparecimento da funcionária Maria Zuleide Carvalho Gomes, CTPS nº 43894, série nº 00001 — AC — RO, no prazo de 3 dias para reassumir seu cargo e apresentar justificativa das suas faltas, sob pena de rescisão de contrato de trabalho por abandono de emprego conforme determina o art. 482, letra I, da CLT.

Manaus, 19 de outubro de 1984

(21, 23, 24)

RESTAURANTE COLOMBO

Uma opção para comer bem

Comida caseira, pratos variados, galinha ao molho pardo todos os dias, aos sábados feijoadas e aos domingos almoço especial. Fornece marmitas, e salgadinhos para festas. A noite serviço à la carte. Confira. Seu amigo já conferiu.

Presidente Dutra, 2037, ao lado da Teleron. Fone: 221-6071.

PREFEITURA MUNICIPAL DE JARU

AVISO

A Prefeitura Municipal de Jaru, através da Comissão de Licitação designada pela Portaria N. 050/84 de 16 de outubro de 1.984 torna público para conhecimento dos interessados que fará realizar às 14:00 (quatorze) horas do dia 31 de outubro do corrente ano, na sede da Prefeitura Municipal de Jaru, Tomada de Preços para execução da construção de uma praça no município de Jaru.

O edital na íntegra e as informações complementares sobre os elementos da presente tomada de preços, bem como o projeto e as especificações necessárias à execução das obras que fazem parte integrante do presente edital, encontram-se na Prefeitura Municipal de Jaru — na Divisão de Administração.

Francisco César Trindade Rego
Presidente da Comissão

(20, 21, 23)

AQUI VOCÊ ENCONTRA O MÁXIMO DE REQUINTE, DESEMPENHO E ECONOMIA, COM O MÁXIMO DE FACILIDADE NA COMPRA.

RONDOVEL RONDÔNIA VEICULOS LTDA. 06088
BR-364 — KM 2,5 — CAIXA POSTAL 93
PORTO VELHO — RONDÔNIA

DISTRIBUIDOR FORD

Ford

NEGÓCIO FECHADO. O CARRO QUE VOCÊ QUER, NAS CONDIÇÕES QUE VOCÊ PREFERE.

LEIA E ASSINE O ALTO MADEIRA

NA GUAPORÉTUR QUEM FAZ O PROGRAMA É VOCÊ.

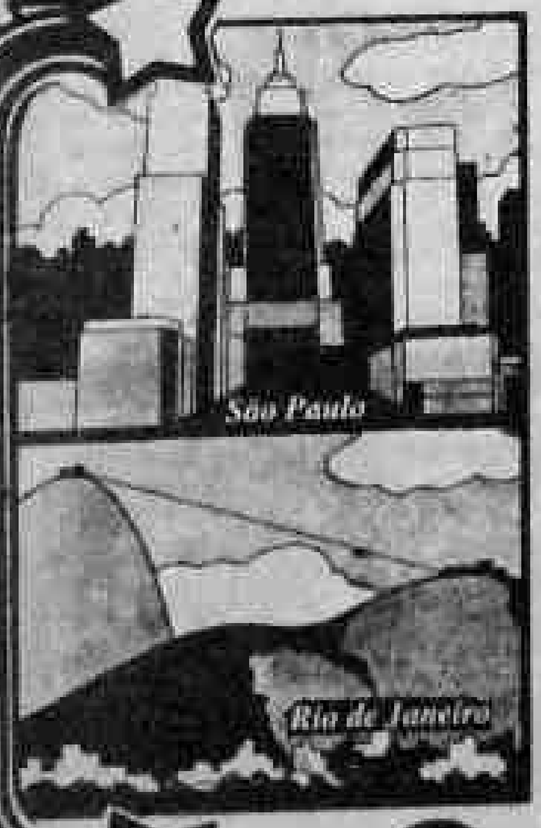

PARA LUA-DE-MEL, CONGRESSOS, FÉRIAS ROTEIROS INDIVIDUAIS OU PASSAGENS AÉREAS À QUALQUER PARTE DO BRASIL OU EXTERIOR, A GUAPORÉTUR CUIDA DOS MÍNIMOS DETALHES.

PROVIDENCIANDO RESERVAS DE HOTÉIS ALUGUEL DE CARROS, TRANSPORTES ETC, VOCÊ GANHA TEMPO E TRANQUILIDADE PARA DESFRUTAR MELHOR SUA PROGRAMAÇÃO.

QUANTO AO PAGAMENTO, VOCÊ ESCOLHE A MELHOR OPÇÃO — FINANCIADO EM ATÉ 10 MESES.

VENHA NOS VISITAR E APROVEITE PARA FAZER SUA RESERVA DESDE JÁ.

"Quem avisa amigo é"

* FAÇA SUA RESERVA ANTECIPADAMENTE PARA EVITAR ATROPELOS DE ÚLTIMA HORA, E APROVEITAR NOSSOS FINANCIAMENTOS.
* FIQUE ATENTO ÀS NOSSAS PRÓXIMAS EXCURSÕES:

GUAPORÉ Agência de Turismo Ltda.

P. VELHO • AV. 7 DE SETEMBRO, 925 - FONE: 221-7836
ARIQUEMES • AV. JAMARI S/Nº - FONE: 535-2264

CERON

EDITAL DE TOMADA DE PREÇOS Nº 050/84

AVISO

A Centrais Elétricas de Rondônia S.A. — CERON, torna público que a Comissão Permanente de Licitação — CPL, reunir-se-á dia 06 de novembro de 1984 às 16:00 (dezesseis) horas, no auditório da CERON, sito à Rua Alexandre Guimarães c/c Rogério Weber, na cidade de Porto Velho-Ro., para recebimento de propostas, referente a aquisição de materiais elétricos para Ampliação da Rede de Distribuição em Rolim de Moura-Ro., nos termos do Edital de Tomada de Preços nº 050/84.

O Edital poderá ser adquirido na Tesouraria da CERON sito à Av. 7 de Setembro, nº 110, mediante pagamento da importância de Cr$ 20.000,00 (vinte mil cruzeiros).

Porto Velho-Ro., 16 de outubro de 1.984

Nagib Jorge Badra
Diretor Administrativo